

Dossier Technique Immobilier

Numéro de dossier : 2018-02-0232

Date du repérage : 02/02/2018



Désignation du ou des bâtiments

Localisation du ou des bâtiments :

Département : ...**Isère**

Adresse :

Commune :**38840 LA SÔNE**

Désignation et situation du ou des lot(s) de copropriété :

Lot numéro Non communiqué,

Périmètre de repérage :

Ensemble de la propriété

Désignation du propriétaire

Désignation du client :

Nom et prénom : ...

Adresse :

38840 LA SÔNE

Objet de la mission :

- | | | |
|---|--|--|
| <input type="checkbox"/> Dossier Technique Amiante | <input type="checkbox"/> Métrage (Loi Carrez) | <input checked="" type="checkbox"/> Etat des Installations électriques |
| <input checked="" type="checkbox"/> Constat amiante avant-vente | <input type="checkbox"/> Métrage (Loi Boutin) | <input type="checkbox"/> Diagnostic Technique (DTG) |
| <input type="checkbox"/> Dossier amiante Parties Privatives | <input checked="" type="checkbox"/> Exposition au plomb (CREP) | <input type="checkbox"/> Diagnostic énergétique |
| <input type="checkbox"/> Diag amiante avant travaux | <input type="checkbox"/> Exposition au plomb (DRIPP) | <input type="checkbox"/> Prêt à taux zéro |
| <input type="checkbox"/> Diag amiante avant démolition | <input type="checkbox"/> Diag Assainissement | <input type="checkbox"/> Ascenseur |
| <input type="checkbox"/> Etat relatif à la présence de termites | <input type="checkbox"/> Sécurité piscines | <input type="checkbox"/> Etat des lieux (Loi Scellier) |
| <input type="checkbox"/> Etat parasitaire | <input type="checkbox"/> Etat des Installations gaz | <input type="checkbox"/> Radon |
| <input checked="" type="checkbox"/> ERNMT / ESRIS | <input type="checkbox"/> Plomb dans l'eau | <input type="checkbox"/> Accessibilité Handicapés |
| <input type="checkbox"/> Etat des lieux | <input type="checkbox"/> Sécurité Incendie | |

SAS DELCAMPE - 38440 CHATONNAY

☎ 06 33 89 85 26 / 04 74 56 27 51

✉ diagnostic@atoodiag.com

www.atoodiag.com

Résumé de l'expertise n° 2018-02-0232

Cette page de synthèse ne peut être utilisée indépendamment du rapport d'expertise complet.



Désignation du ou des bâtiments

Localisation du ou des bâtiments :





Adresse :

Commune : **38840 LA SÔNE**

Désignation et situation du ou des lot(s) de copropriété :

Lot numéro Non communiqué,

Périmètre de repérage : ... **Ensemble de la propriété**

	Prestations	Conclusion
	Amiante	Dans le cadre de la mission, il a été repéré des matériaux et produits contenant de l'amiante.
	CREP	Lors de la présente mission il a été mis en évidence la présence de revêtements contenant du plomb au-delà des seuils en vigueur.
	Électricité	L'installation intérieure d'électricité comporte une ou des anomalies pour laquelle ou lesquelles il est vivement recommandé d'agir afin d'éliminer les dangers qu'elle(s) présente(nt).
	ERNMT / ESRIS	L'Etat des Risques délivré par Atoodiag - SAS Delcampe en date du 04/02/2018 fait apparaître que la commune dans laquelle se trouve le bien fait l'objet d'un arrêté préfectoral n°2014118-0010 en date du 28/04/2014 en matière d'obligation d'Information Acquéreur Locataire sur les Risques Naturels, Miniers et Technologiques. Selon les informations mises à disposition dans le Dossier Communal d'Information, le BIEN est ainsi concerné par : - Le risque sismique (niveau 4, sismicité Moyenne) et par la réglementation de construction parasismique EUROCODE 8

Rapport de mission de repérage des matériaux et produits contenant de l'amiante pour l'établissement du constat établi à l'occasion de la vente d'un immeuble bâti (listes A et B de l'annexe 13-9 du Code de la Santé publique)

Numéro de dossier : 2018-02-0232
Date du repérage : 02/02/2018

Références réglementaires et normatives	
Textes réglementaires	Articles L 271-4 à L 271-6 du code de la construction et de l'habitation, Art. L. 1334-13, R. 1334-20 et 21 , R. 1334-23 et 24, Annexe 13.9 du Code de la Santé Publique; Arrêtés du 12 décembre 2012 et 26 juin 2013, décret 2011-629 du 3 juin 2011, arrêté du 1 ^{er} juin 2015.
Norme(s) utilisée(s)	Norme NF X 46-020 d'août 2017 : Repérage des matériaux et produits contenant de l'amiante dans les immeubles bâtis

Immeuble bâti visité	
Adresse	Rue : Bât., escalier, niveau, appartement n°, lot n°: Lot numéro Non communiqué, Code postal, ville : 38840 LA SÔNE
Périmètre de repérage : Ensemble de la propriété
Type de logement : Maison de 100 à 150 m²
Fonction principale du bâtiment : Habitation (maison individuelle)
Date de construction : 1830

Le propriétaire et le donneur d'ordre	
Le(s) propriétaire(s) :	Nom et prénom :.... Adresse : 38840 LA SÔNE
Le donneur d'ordre	Nom et prénom :.... Adresse :

Le(s) signataire(s)				
	NOM Prénom	Fonction	Organisme certification	Détail de la certification
Opérateur(s) de repérage ayant participé au repérage ----- Personne(s) signataire(s) autorisant la diffusion du rapport	DELCAMPE Corinne	Opérateur de repérage	ABCIDIA CERTIFICATION Domaine de Saint Paul - Bat: A6 - 4e étage - BAL N° 60011 - 102, route de Limours - 78470 Saint- Rémy-lès-Chevreuse	Obtention : 07/10/2016 Échéance : 06/10/2021 N° de certification : 16-742
Raison sociale de l'entreprise : AtooDiag - SAS Delcampe (Numéro SIRET : 50636327700016) Adresse : 147 Chemin des Matières, 38440 CHATONNAY Désignation de la compagnie d'assurance : AXA ASSURANCES Numéro de police et date de validité : 7469056404 / 01/04/2018				

Le rapport de repérage
Date d'émission du rapport de repérage : 04/02/2018, remis au propriétaire le 04/02/2018
Diffusion : le présent rapport de repérage ne peut être reproduit que dans sa totalité, annexes incluses
Pagination : le présent rapport avec les annexes comprises, est constitué de 19 pages

Sommaire**1 Les conclusions****2 Le(s) laboratoire(s) d'analyses****3 La mission de repérage**

- 3.1 L'objet de la mission
- 3.2 Le cadre de la mission
 - 3.2.1 L'intitulé de la mission
 - 3.2.2 Le cadre réglementaire de la mission
 - 3.2.3 L'objectif de la mission
 - 3.2.4 Le programme de repérage de la mission réglementaire.
 - 3.2.5 Programme de repérage complémentaire (le cas échéant)
 - 3.2.6 Le périmètre de repérage effectif

4 Conditions de réalisation du repérage

- 4.1 Bilan de l'analyse documentaire
- 4.2 Date d'exécution des visites du repérage in situ
- 4.3 Écarts, adjonctions, suppressions par rapport aux normes en vigueur
- 4.4 Plan et procédures de prélèvements

5 Résultats détaillés du repérage

- 5.1 Liste des matériaux ou produits contenant de l'amiante, états de conservation, conséquences réglementaires (fiche de cotation)
- 5.2 Liste des matériaux ou produits susceptibles de contenir de l'amiante, mais n'en contenant pas après analyse
- 5.3 Liste des matériaux ou produits ne contenant pas d'amiante sur justificatif

6 Signatures**7 Annexes****1. – Les conclusions**

Avertissement : les textes ont prévu plusieurs cadres réglementaires pour le repérage des matériaux ou produits contenant de l'amiante, notamment pour les cas de démolition d'immeuble. **La présente mission de repérage ne répond pas aux exigences prévues pour les missions de repérage des matériaux et produits contenant de l'amiante avant démolition d'immeuble ou avant réalisation de travaux dans l'immeuble concerné et son rapport ne peut donc pas être utilisé à ces fins.**

1.1. Dans le cadre de mission décrit à l'article 3.2, il a été repéré :

- des matériaux et produits contenant de l'amiante sur jugement de l'opérateur :
Conduits (Facade - Facade) pour lequel il est recommandé de réaliser une évaluation périodique.*
Conduits (Facade - Facade) pour lequel il est recommandé de réaliser une évaluation périodique.*

*** Un détail des conséquences réglementaires et recommandations est fourni en annexe de ce rapport, il est rappelé la nécessité d'avertir de la présence d'amiante toute personne pouvant intervenir sur ou à proximité des matériaux et produits concernés ou de ceux les recouvrant ou les protégeant.**

1.2. Dans le cadre de mission décrit à l'article 3.2 les locaux ou parties de locaux, composants ou parties de composants qui n'ont pu être visités et pour lesquels des investigations complémentaires sont nécessaires afin de statuer sur la présence ou l'absence d'amiante :

Localisation	Parties du local	Raison
Néant	-	

2. – Le(s) laboratoire(s) d’analyses

Raison sociale et nom de l’entreprise : ... Il n'a pas été fait appel à un laboratoire d'analyse
Adresse : -
Numéro de l'accréditation Cofrac : -

3. – La mission de repérage

3.1 L’objet de la mission

Dans le cadre de la vente de l’immeuble bâti, ou de la partie d’immeuble bâti, décrit en page de couverture du présent rapport, la mission consiste à repérer dans cet immeuble, ou partie d’immeuble, certains matériaux ou produits contenant de l’amiante conformément à la législation en vigueur.
 Pour s’exonérer de tout ou partie de sa garantie des vices cachés, le propriétaire vendeur annexe à la promesse de vente ou au contrat de vente le présent rapport.

3.2 Le cadre de la mission

3.2.1 L’intitulé de la mission

«Repérage en vue de l’établissement du constat établi à l’occasion de la vente de tout ou partie d’un immeuble bâti».

3.2.2 Le cadre réglementaire de la mission

L’article L 271-4 du code de la construction et de l’habitation prévoit qu’ «en cas de vente de tout ou partie d’un immeuble bâti, un dossier de diagnostic technique, fourni par le vendeur, est annexé à la promesse de vente ou, à défaut de promesse, à l’acte authentique de vente. En cas de vente publique, le dossier de diagnostic technique est annexé au cahier des charges.»

Le dossier de diagnostic technique comprend, entre autres, «l’état mentionnant la présence ou l’absence de matériaux ou produits contenant de l’amiante prévu à l’article L. 1334-13 du même code».

La mission, s’inscrivant dans ce cadre, se veut conforme aux textes réglementaires de référence mentionnés en page de couverture du présent rapport.

3.2.3 L’objectif de la mission

«Le repérage a pour objectif d’identifier et de localiser les matériaux et produits contenant de l’amiante mentionnés en annexe du Code la santé publique.»
 L’Annexe du Code de la santé publique est l’annexe 13.9 (liste A et B).

3.2.4 Le programme de repérage de la mission réglementaire

Le programme de repérage est défini à minima par l’Annexe 13.9 (liste A et B) du Code de la santé publique et se limite pour une mission normale à la recherche de matériaux et produits contenant de l’amiante dans les composants et parties de composants de la construction y figurant.

En partie droite l’extrait du texte de l’Annexe 13.9

Important : Le programme de repérage de la mission de base est limitatif. Il est plus restreint que celui élaboré pour les missions de repérage de matériaux ou produits contenant de

Liste A	
Composant de la construction	Partie du composant à vérifier ou à sonder
Flocages, Calorifugeages, Faux plafonds	Flocages
	Calorifugeages
	Faux plafonds

Liste B	
Composant de la construction	Partie du composant à vérifier ou à sonder
1. Parois verticales intérieures	
Murs, Cloisons "en dur" et Poteaux (périphériques et intérieurs)	Enduits projetés
	Revêtement dur (plaques de menuiseries)
	Revêtement dur (amiante-ciment)
	Entourages de poteaux (carton)
	Entourages de poteaux (amiante-ciment)
	Entourages de poteaux (matériau sandwich)
Cloisons (légères et préfabriquées), Gains et Coffres verticaux	Entourages de poteaux (carton+plâtre)
	Coffrage perdu
Cloisons (légères et préfabriquées), Gains et Coffres verticaux	Enduits projetés
	Panneaux de cloisons
2. Planchers et plafonds	
Plafonds, Poutres et Charpentes, Gains et Coffres Horizontaux	Enduits projetés
	Panneaux collés ou vissés
Planchers	Dalles de sol
3. Conduits, canalisations et équipements intérieurs	
Conduits de fluides (air, eau, autres fluides)	Conduits
	Enveloppes de calorifuges
Clapets / volets coupe-feu	Clapets coupe-feu
	Volets coupe-feu
	Rebouchage
Portes coupe-feu	Joint (tresses)
	Joint (bandes)
Vide-ordures	Conduits
4. Eléments extérieurs	
Toitures	Plaques (composites)
	Plaques (fibres-ciment)
	Ardoises (composites)
	Ardoises (fibres-ciment)
	Accessoires de couvertures (composites)
	Accessoires de couvertures (fibres-ciment)
	Bardeaux bitumineux
Bardages et façades légères	Plaques (composites)
	Plaques (fibres-ciment)
	Ardoises (composites)
	Ardoises (fibres-ciment)
	Panneaux (composites)
	Panneaux (fibres-ciment)
Conduits en toiture et façade	Conduites d’eaux pluviales en amiante-ciment
	Conduites d’eaux usées en amiante-ciment
	Conduits de fumée en amiante-ciment

l'amiante avant démolition d'immeuble ou celui à élaborer avant réalisation de travaux.

3.2.5 Programme de repérage complémentaire (le cas échéant)

En plus du programme de repérage réglementaire, le présent rapport porte sur les parties de composants suivantes :

Composant de la construction	Partie du composant ayant été inspecté (Description)	Sur demande ou sur information
Néant	-	

3.2.6 Le périmètre de repérage effectif

Il s'agit de l'ensemble des locaux ou parties de l'immeuble concerné par la mission de repérage figurant sur le schéma de repérage joint en annexe à l'exclusion des locaux ou parties d'immeuble n'ayant pu être visités.

Descriptif des pièces visitées

Rez de chaussée - Garage,	2ème étage - Chambre 1,
Rez de chaussée - Salle d'eau,	2ème étage - Chambre 2,
Rez de chaussée - Pièce 1,	2ème étage - Chambre 3,
Sous-Sol - Cave,	2ème étage - Chambre 4,
1er étage - Terrasse,	2ème étage - Salon,
Facade - Facade,	2ème étage - Wc,
Combles - Combles,	2ème étage - Salle de bain,
1er étage - Séjour,	1er étage - Balcon 1,
1er étage - Cuisine,	1er étage - Balcon 2,
1er étage - Buanderie,	2ème étage - Balcon 2,
1er étage - Wc,	2ème étage - Balcon 1,
1er étage - Escalier,	2ème étage - Balcon 3,
2ème étage - Dégagement,	2ème étage - Terrasse arrière maison

Localisation	Description
Rez de chaussée - Garage	Sol : Béton Mur A, B, C : Enduit ciment Mur D : Enduit et Peinture Porte (P1) A : Bois et Vernis Plafond : Poutrelles hourdies Canalisations : PVC
Rez de chaussée - Salle d'eau	Sol : Carrelage Mur A, B, C, D, E, F, G : Enduit ciment et Peinture Mur A, B, C, F, G : Plâtre et faïence Plinthes A, B, C, D, E, F, G : Carrelage Porte (P1) : bois et peinture Plafond : dalles de faux-plafond polystyrene Canalisations : pvc
Rez de chaussée - Pièce 1	Sol : parquet flottant Sol A, B, C, D, E, F : Bois et peinture Mur A, B, C, D, F : enduit et Peinture Mur E : Pierre Porte (P1) A : bois et vernis Porte (P2) E : Bois et Peinture Porte (P3) F : Bois et Peinture Plafond : dalles de faux-plafond polystyrene
Sous-Sol - Cave	Sol : Terre battue Mur A, B, C, D : Pierre Plafond : Pierre
1er étage - Terrasse	Sol : Terre battue Sol (S2) : Dalles béton barbecue : Béton et enduit Mur : Pierre Mur : Plâtre et faïence Garde corps : Bois et métal et peinture

Localisation	Description
Facade - Facade	Mur : Pierre et briques Mur : Enduit Garde corps : Métal et peinture Garde corps (G2) : Bois et vernis chénaux gouttières : zinc et fonte chénaux gouttières : Pierre conduit évacuation eaux : fonte conduit évacuation eaux : PVC conduit évacuation eaux : Fibrociment Marches : Béton Contremarches : Béton Plinthes : Béton Mur : Béton Balustre : Bois et Métal et Peinture Main courante : Bois et Métal et Peinture
Combles - Combles	Sol : Bois et laine de verre Mur : Pierre Plafond : tuiles sur charpente bois
1er étage - Séjour	Sol : Carrelage Plinthes A, B, C, D, E, F, G, H, I : Carrelage Mur A, C, D, G, H, I : Plâtre et Peinture Mur B, E : Pierre Porte (P1) A : PVC Porte (P2) F : PVC Fenêtre (F1) G : PVC Volet F, G : Bois et Vernis Plafond : Plâtre et Peinture Plafond (P2) : Pierre
1er étage - Cuisine	Sol : Carrelage Mur B, C, D : Plâtre et Peinture Mur B, C, D : Plâtre et faïence Fenêtre (F1) D : pvc Volet F, G : bois et vernis
1er étage - Buanderie	Sol : Carrelage Plinthes B, C, D, E, F : Carrelage Mur A, B, C, D, E, F : plâtre et Peinture Porte (P1) B : bois et peinture Plafond (P1) : Plâtre et Peinture
1er étage - Wc	Sol : Carrelage Plinthes A, B, C, D : Carrelage Mur A, B, C, D : Plâtre et Peinture Mur A, B, C, D : Plâtre et faïence Fenêtre (F1) C : Bois et Vernis Garde corps C : Métal et peinture Porte (P1) A : bois et peinture
1er étage - Escalier	Faux Limon : Carrelage Crémaillère : Carrelage Marches : Carrelage Contremarches : Carrelage Mur A, B, C, D : Bois et Peinture Plafond (P1) : plâtre et Peinture
2ème étage - Dégagement	Sol : Carrelage Plinthes A, B, C, D : Carrelage Mur A, B, C, D : plâtre et Peinture Porte (P1) A : bois et peinture Porte (P2) A : bois et peinture Porte (P3) A : bois et peinture Porte (P4) A : bois et peinture Porte (P5) B : bois et peinture Porte (P6) C : bois et peinture Porte (P7) C : bois et peinture Porte (P8) C : bois et peinture Porte (P9) C : bois et peinture Plafond (P1) : plâtre et Peinture
2ème étage - Chambre 1	Sol : parquet flottant Plinthes A, B, C, D : Bois et Peinture Mur A, B, C, D : Plâtre et Peinture Porte (P1) C : PVC Volet C : Bois et Vernis Porte (P2) A : bois et peinture Plafond (P1) : plâtre et Peinture
2ème étage - Chambre 2	Sol : Carrelage Plinthes A, B, C, D, E, F : Carrelage Mur A, B, C, D, E, F : plâtre et Peinture Porte (P1) A : bois et peinture Porte (P2) E : bois et peinture Fenêtre (F1) C : pvc Volet C : Bois et vernis Plafond (P1) : plâtre et peinture

Localisation	Description
2ème étage - Chambre 3	Sol : parquet flottant Plinthes A, B, C, D, E, F : Bois et Peinture Mur A, B, C, D, E, F : plâtre et Peinture Fenêtre (F1) C : PVC Fenêtre (F2) D : PVC Volet C, D : bois et vernis Porte (P1) A : bois et peinture Plafond (P1) : plâtre et peinture
2ème étage - Chambre 4	Sol : Carrelage Plinthes A, B, C, D : Carrelage Mur A, B, C, D : plâtre et Peinture Fenêtre (F1) B : pvc Volet B : bois et vernis Porte (P1) A : bois et peinture Plafond (P1) : plâtre et peinture
2ème étage - Salon	Sol : Carrelage Plinthes A, B, C, D : Carrelage Mur A, B, C, D : plâtre et Peinture Porte (P1) A : bois et peinture Porte (P2) B : pvc Porte (P3) C : pvc Volet B, C : bois et vernis Plafond (P1) : plâtre et peinture
2ème étage - Wc	Sol : Carrelage Plinthes A, B, C, D : Carrelage Mur A, B, C, D : plâtre et Peinture Mur A, B, C, D : Plâtre et faïence Porte (P1) A : bois et peinture Plafond (P1) : plâtre et peinture Canalisations : PVC
2ème étage - Salle de bain	Sol : Carrelage Mur A, B, C, D, E, F : plâtre et Peinture Mur A, B, C, D, E, F : plâtre et faïence Fenêtre (F1) E : PVC Garde corps E : Métal et peinture Porte (P1) A : bois et peinture
1er étage - Balcon 1	Sol : Béton Garde corps : Métal et peinture
1er étage - Balcon 2	Sol : Béton Garde corps : Métal et peinture
2ème étage - Balcon 2	Sol : Béton Garde corps : Métal et peinture
2ème étage - Balcon 1	Sol : Béton Garde corps : Métal et peinture
2ème étage - Balcon 3	Sol : Béton Garde corps : Métal et peinture
2ème étage - Terrasse arrière maison	Sol : Béton Mur : Pierre Mur : Enduit

4. – Conditions de réalisation du repérage

4.1 Bilan de l'analyse documentaire

Documents demandés	Documents remis
Rapports concernant la recherche d'amiante déjà réalisés	-
Documents décrivant les ouvrages, produits, matériaux et protections physiques mises en place	-
Éléments d'information nécessaires à l'accès aux parties de l'immeuble bâti en toute sécurité	-

Observations :

Néant

4.2 Date d'exécution des visites du repérage in situ

Date de la commande : 26/01/2018

Date(s) de visite de l'ensemble des locaux : 02/02/2018

Heure d'arrivée : 15 h 00

Durée du repérage : 02 h 55

Personne en charge d'accompagner l'opérateur de repérage :

4.3 Écarts, adjonctions, suppressions par rapport aux normes en vigueur

La mission de repérage s'est déroulée conformément aux prescriptions de la norme NF X 46-020, révision d'Août 2017.

Observations	Oui	Non	Sans Objet
--------------	-----	-----	------------

Observations	Oui	Non	Sans Objet
Plan de prévention réalisé avant intervention sur site	-	-	X
Vide sanitaire accessible			X
Combles ou toiture accessibles et visitables			X

4.4 Plan et procédures de prélèvements

Néant

5. – Résultats détaillés du repérage

5.1 Liste des matériaux ou produits contenant de l'amiante, états de conservation, conséquences réglementaires (fiche de cotation)

Matériaux ou produits contenant de l'amiante

Localisation	Identifiant + Description	Conclusion (justification)	Etat de conservation** et préconisations*	Photo
Facade - Facade	Identifiant: 037 Description: Conduits Liste selon annexe.13-9 du CSP: B	Présence d'amiante (sur jugement de l'opérateur)	Matériau non dégradé Résultat EP** Préconisation : Il est recommandé de réaliser une évaluation périodique.	

Localisation	Identifiant + Description	Conclusion (justification)	Etat de conservation** et préconisations*	Photo
	Identifiant: 104 Description: Conduits Liste selon annexe.13-9 du CSP: B	Présence d'amiante (sur jugement de l'opérateur)	Matériau non dégradé Résultat EP** Préconisation : Il est recommandé de réaliser une évaluation périodique.	

* Un détail des conséquences réglementaires et recommandations est fournis en annexe 7.4 de ce présent rapport
 ** détails fournis en annexe 7.3 de ce présent rapport

Nota : il est mentionné la nécessité d'avertir de la présence d'amiante toute personne pouvant intervenir sur ou à proximité des matériaux et produits concernés ou de ceux les recouvrant ou les protégeant.

5.2 Listes des matériaux et produits ne contenant pas d'amiante après analyse

Localisation	Identifiant + Description
Néant	-

5.3 Liste des matériaux ou produits (liste A et B) ne contenant pas d'amiante sur justificatif

Localisation	Identifiant + Description
Néant	-

6. – Signatures

Nota : Le présent rapport est établi par une personne dont les compétences sont certifiées par **ABCIDIA CERTIFICATION** Domaine de Saint Paul - Bat: A6 - 4e étage - BAL N° 60011 - 102, route de Limours - 78470 Saint-Rémy-lès-Chevreuse (détail sur www.cofrac.fr programme n°4-4-11)

Fait à **LA SÔNE**, le **02/02/2018**

Par : DELCAMPE Corinne

Signature du représentant :



ANNEXES**Au rapport de mission de repérage n° 2018-02-0232-VIGOUROUX****Informations conformes à l'annexe III de l'arrêté du 12 décembre 2012**

Les maladies liées à l'amiante sont provoquées par l'inhalation des fibres. Toutes les variétés d'amiante sont classées comme substances cancérigènes avérées pour l'homme. L'inhalation de fibres d'amiante est à l'origine de cancers (mésothéliomes, cancers broncho-pulmonaires) et d'autres pathologies non cancéreuses (épanchements pleuraux, plaques pleurales).

L'identification des matériaux et produits contenant de l'amiante est un préalable à l'évaluation et à la prévention des risques liés à l'amiante. Elle doit être complétée par la définition et la mise en œuvre de mesures de gestion adaptées et proportionnées pour limiter l'exposition des occupants présents temporairement ou de façon permanente dans l'immeuble. L'information des occupants présents temporairement ou de façon permanente est un préalable essentiel à la prévention du risque d'exposition à l'amiante.

Il convient donc de veiller au maintien du bon état de conservation des matériaux et produits contenant de l'amiante afin de remédier au plus tôt aux situations d'usure anormale ou de dégradation.

Il conviendra de limiter autant que possible les interventions sur les matériaux et produits contenant de l'amiante qui ont été repérés et de faire appel aux professionnels qualifiés, notamment dans le cas de retrait ou de confinement de ce type de matériau ou produit.

Enfin, les déchets contenant de l'amiante doivent être éliminés dans des conditions strictes.

Renseignez-vous auprès de votre mairie ou de votre préfecture. Pour connaître les centres d'élimination près de chez vous, consultez la base de données « déchets » gérée par l'ADEME, directement accessible sur le site internet www.sinoe.org.

Sommaire des annexes**7 Annexes****7.1 Schéma de repérage****7.2 Rapports d'essais****7.3 Grilles réglementaires d'évaluation de l'état de conservation des matériaux et produits contenant de l'amiante****7.4 Conséquences réglementaires et recommandations****7.5 Recommandations générales de sécurité****7.6 Documents annexés au présent rapport**

7.1 - Annexe - Schéma de repérage

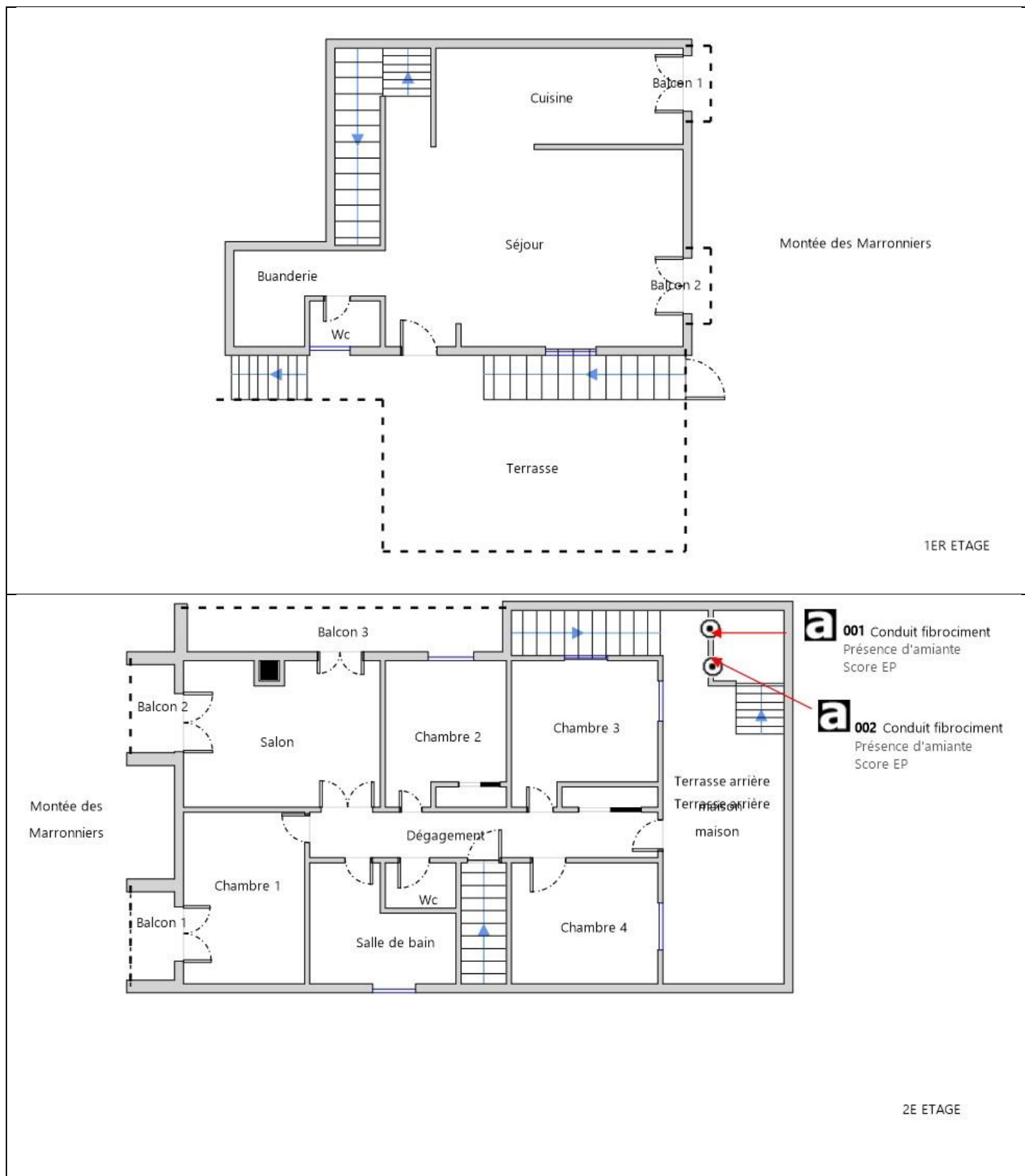

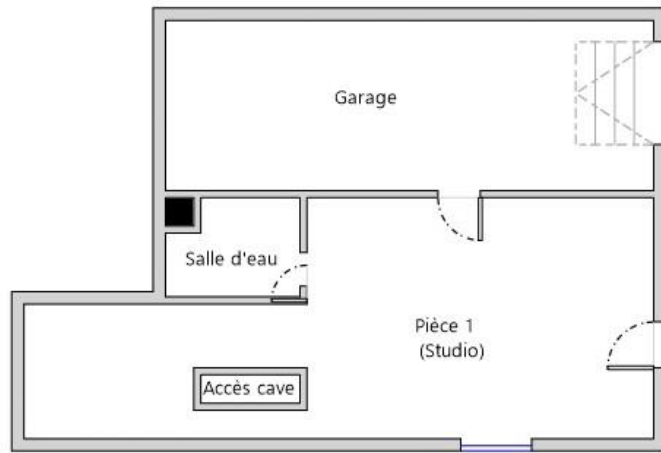



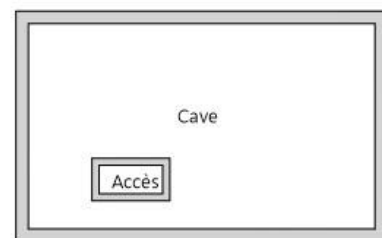
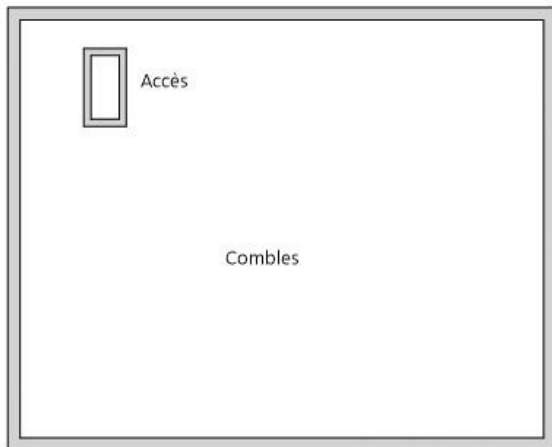









REZ DE CHAUSSEE



Légende

	Conduit en fibro-ciment		Dalles de sol	Nom du propriétaire : Adresse du bien : 38840 LA SÔNE
	Conduit autre que fibro-ciment		Carrelage	
	Brides		Colle de revêtement	
	Dépôt de Matériaux contenant de l'amiante		Dalles de faux-plafond	
	Matériau ou produit sur lequel un doute persiste		Toiture en fibro-ciment	
	Présence d'amiante		Toiture en matériaux composites	

Photos

	<p>Photo n° A001 Localisation : Facade - Facade Ouvrage : Conduits de fluides (air, eau, autres fluides) Partie d'ouvrage : Conduits Description : Conduits Localisation sur croquis : 001</p>
---	---

	<p>Photo n° A001 Localisation : Facade - Facade Ouvrage : Conduits de fluides (air, eau, autres fluides) Partie d'ouvrage : Conduits Description : Conduits Localisation sur croquis : 001</p>
---	---

7.2 - Annexe - Rapports d'essais

Identification des prélèvements :

Identifiant et prélèvement	Localisation	Composant de la construction	Parties du composant	Description
-	-	-	-	-

Copie des rapports d'essais :

Aucun rapport d'essai n'a été fourni ou n'est disponible

7.3 - Annexe - Evaluation de l'état de conservation des matériaux et produits contenant de l'amiante

Grilles d'évaluation de l'état de conservation des matériaux ou produit de la liste A

Aucune évaluation n'a été réalisée

Critères d'évaluation de l'état de conservation des matériaux ou produit de la liste A

1. Classification des différents degrés d'exposition du produit aux circulations d'air

Fort	Moyen	Faible
1° Il n'existe pas de système spécifique de ventilation, la pièce ou la zone homogène évaluée est ventilée par ouverture des fenêtres. ou 2° Le faux plafond se trouve dans un local qui présente une (ou plusieurs) façade(s) ouverte(s) sur l'extérieur susceptible(s) de créer des situations à forts courants d'air, ou 3° Il existe un système de ventilation par insufflation d'air dans le local et l'orientation du jet d'air est telle que celui-ci affecte directement le faux plafond contenant de l'amiante.	1° Il existe un système de ventilation par insufflation d'air dans le local et l'orientation du jet est telle que celui-ci n'affecte pas directement le faux plafond contenant de l'amiante, ou 2° Il existe un système de ventilation avec reprise(s) d'air au niveau du faux plafond (système de ventilation à double flux).	1° Il n'existe ni ouvrant ni système de ventilation spécifique dans la pièce ou la zone évaluée, ou 2° Il existe dans la pièce ou la zone évaluée, un système de ventilation par extraction dont la reprise d'air est éloignée du faux plafond contenant de l'amiante.

2. Classification des différents degrés d'exposition du produit aux chocs et vibrations

Fort	Moyen	Faible
L'exposition du produit aux chocs et vibrations sera considérée comme forte dans les situations où l'activité dans le local ou à l'extérieur engendre des vibrations, ou rend possible les chocs directs avec le faux plafond contenant de l'amiante (ex : hall industriel, gymnase, discothèque...).	L'exposition du produit aux chocs et vibrations sera considérée comme moyenne dans les situations où le faux plafond contenant de l'amiante n'est pas exposé aux dommages mécaniques mais se trouve dans un lieu très fréquenté (ex : supermarché, piscine, théâtre,...).	L'exposition du produit aux chocs et vibrations sera considérée comme faible dans les situations où le faux plafond contenant de l'amiante n'est pas exposé aux dommages mécaniques, n'est pas susceptible d'être dégradé par les occupants ou se trouve dans un local utilisé à des activités tertiaires passives.

Grilles d'évaluation de l'état de conservation des matériaux ou produit de la liste B

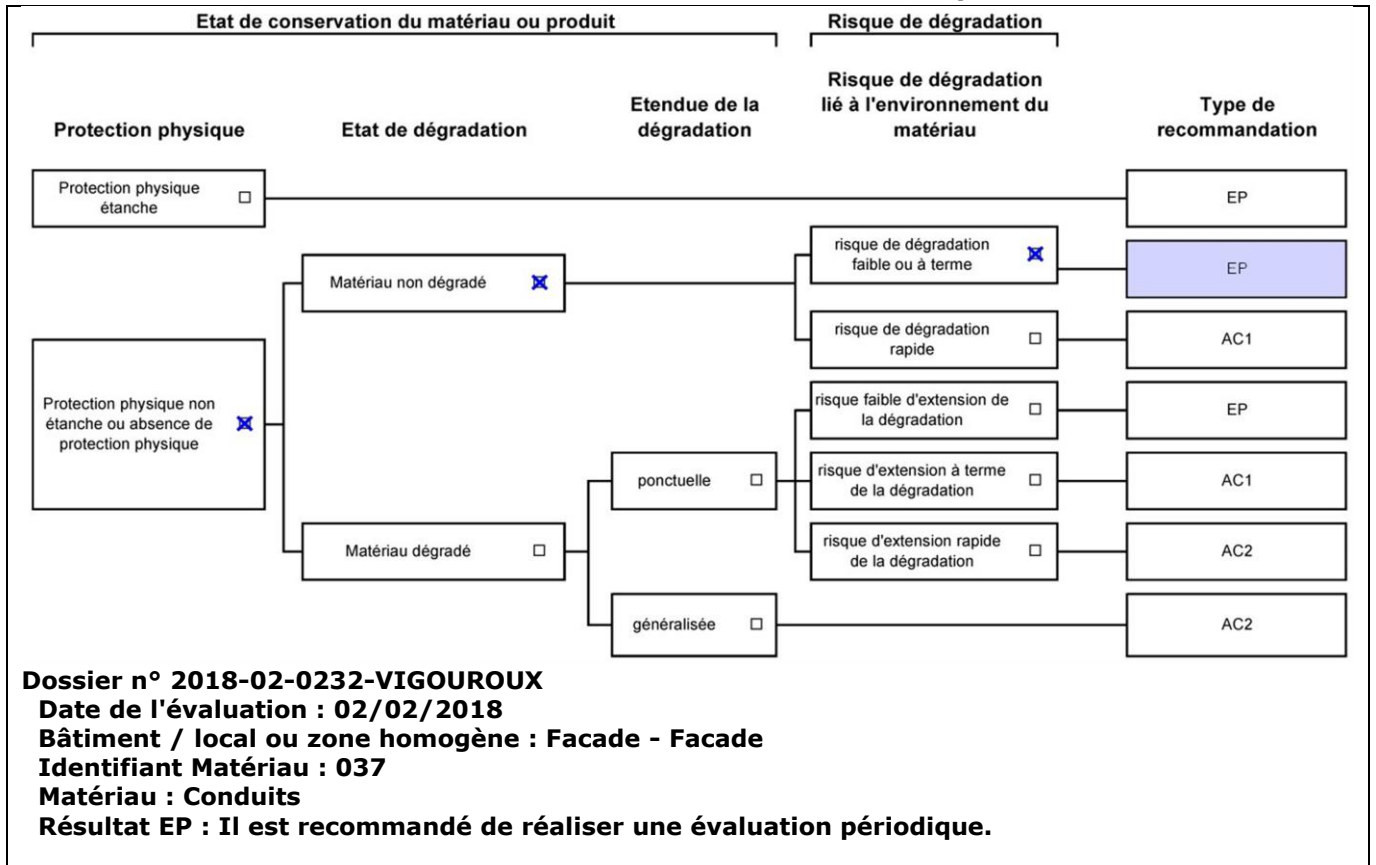

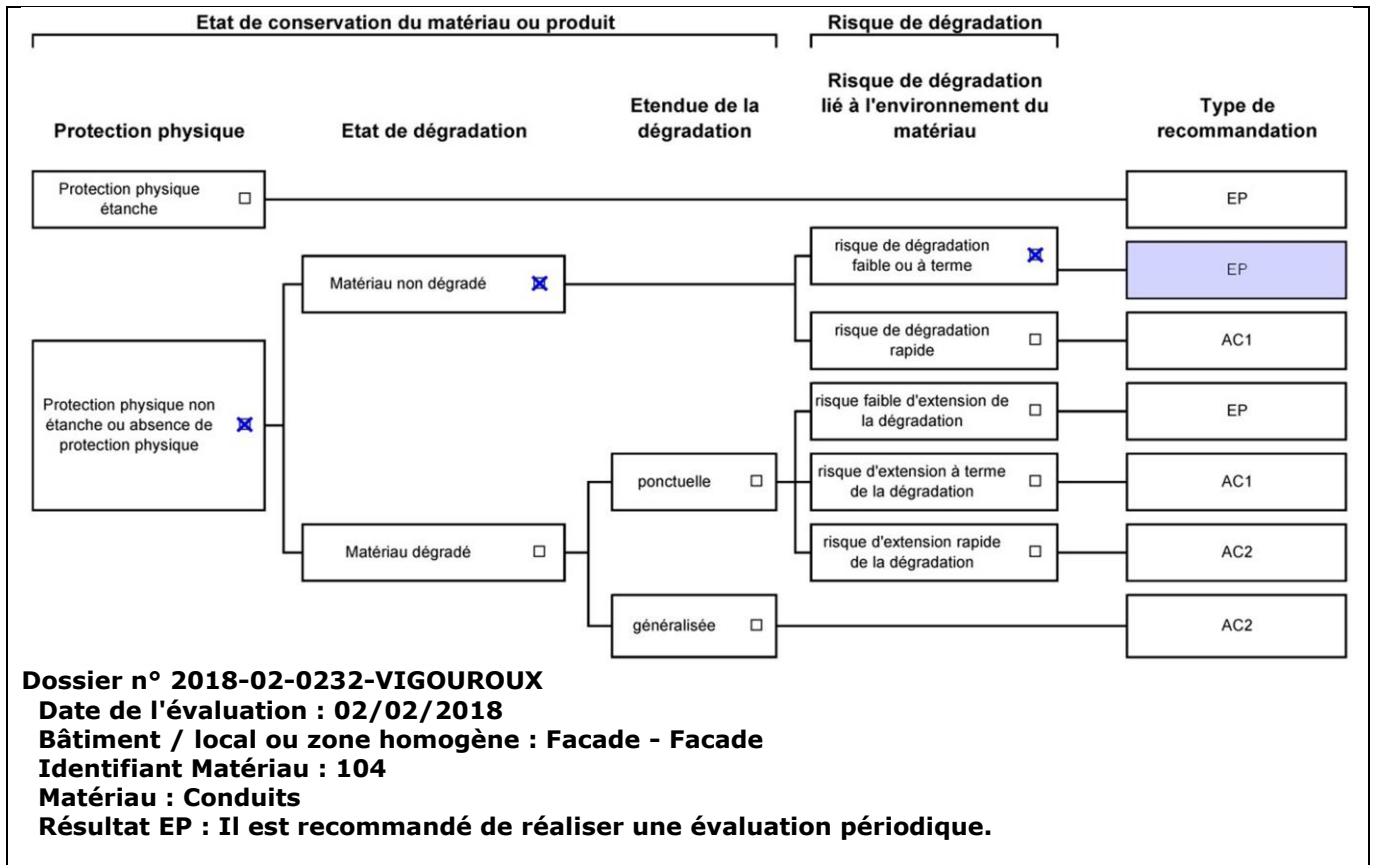

Critères d'évaluation de l'état de conservation des matériaux ou produit de la liste B

1. Classification des niveaux de risque de dégradation ou d'extension de la dégradation du matériau.

Risque faible de dégradation ou d'extension de dégradation	Risque de dégradation ou d'extension à terme de la dégradation	Risque de dégradation ou d'extension rapide de la dégradation
L'environnement du matériau contenant de l'amiante ne présente pas ou très peu de risque pouvant entraîner à terme, une dégradation ou une extension de la dégradation du matériau.	L'environnement du matériau contenant de l'amiante présente un risque pouvant entraîner à terme, une dégradation ou une extension de la dégradation du matériau.	L'environnement du matériau contenant de l'amiante présente un risque important pouvant entraîner rapidement, une dégradation ou une extension de la dégradation du matériau.

Légende : EP = évaluation périodique ; AC1 = action corrective de premier niveau ; AC2 = action corrective de second niveau.

L'évaluation du risque de dégradation lié à l'environnement du matériau ou produit prend en compte :

- Les agressions physiques intrinsèques au local (ventilation, humidité, etc...) selon que le risque est probable ou avéré ;
- La sollicitation des matériaux ou produits liée à l'activité des locaux, selon qu'elle est exceptionnelle/faible ou quotidienne/forte.

Elle ne prend pas en compte certains facteurs fluctuants d'aggravation de la dégradation des produits et matériaux, comme la fréquence d'occupation du local, la présence d'animaux nuisibles, l'usage réel des locaux, un défaut d'entretien des équipements, etc...

7.4 - Annexe - Conséquences réglementaires et recommandations

Conséquences réglementaires suivant l'état de conservation des matériaux ou produit de la liste A

Article R1334-27 : En fonction du résultat du diagnostic obtenu à partir de la grille d'évaluation de l'arrêté du 12 décembre 2012, le propriétaire met en œuvre les préconisations mentionnées à l'article R1334-20 selon les modalités suivantes :

Score 1 – L'évaluation périodique de l'état de conservation de ces matériaux et produits de la liste A contenant de l'amiante est effectué dans un délai maximal de trois ans à compter de la date de remise au propriétaire du rapport de repérage ou des résultats de la dernière évaluation de l'état de conservation, ou à l'occasion de toute modification substantielle de l'ouvrage et de son usage. La personne ayant réalisé cette évaluation en remet les résultats au propriétaire contre accusé de réception.

Score 2 – La mesure d'empoussièrement dans l'air est effectuée dans les conditions définies à l'article R1334-25, dans un délai de trois mois à compter de la date de remise au propriétaire du rapport de repérage ou des résultats de la dernière évaluation de l'état de conservation. L'organisme qui réalise les prélèvements d'air remet les résultats des mesures d'empoussièrement au propriétaire contre accusé de réception.

Score 3 – Les travaux de confinement ou de retrait de l'amiante sont mis en œuvre selon les modalités prévues à l'article R. 1334-29.

Article R1334-28 : Si le niveau d'empoussièrement mesuré dans l'air en application de l'article R1334-27 est inférieur ou égal à la valeur de cinq fibres par litre, le propriétaire fait procéder à l'évaluation périodique de l'état de conservation des matériaux et produits de la liste A contenant de l'amiante prévue à l'article R1334-20, dans un délai maximal de trois ans à compter de la date de remise des résultats des mesures d'empoussièrement ou à l'occasion de toute modification substantielle de l'ouvrage ou de son usage.

Si le niveau d'empoussièrement mesuré dans l'air en application de l'article R1334-27 est supérieur à cinq fibres par litre, le propriétaire fait procéder à des travaux de confinement ou de retrait de l'amiante, selon les modalités prévues à l'article R1334-29.

Article R1334-29 : Les travaux précités doivent être achevés dans un délai de trente-six mois à compter de la date à laquelle sont remis au propriétaire le rapport de repérage ou les résultats des mesures d'empoussièrement ou de la dernière évaluation de l'état de conservation.

Pendant la période précédant les travaux, des mesures conservatoires appropriées doivent être mises en œuvre afin de réduire l'exposition des occupants et de la maintenir au niveau le plus bas possible, et dans tous les cas à un niveau d'empoussièrement inférieur à cinq fibres par litre. Les mesures conservatoires ne doivent conduire à aucune sollicitation des matériaux et produits concernés par les travaux.

Le propriétaire informe le préfet du département du lieu d'implantation de l'immeuble concerné, dans un délai de deux mois à compter de la date à laquelle sont remis le rapport de repérage ou les résultats des mesures d'empoussièrement ou de la dernière évaluation de l'état de conservation, des mesures conservatoires mises en œuvre, et, dans un délai de douze mois, des travaux à réaliser et de l'échéancier proposé.

Article R.1334-29-3 :

I) A l'issue des travaux de retrait ou de confinement de matériaux et produits de la liste A mentionnés à l'article R.1334-29, le propriétaire fait procéder par une personne mentionnée au premier alinéa de l'article R.1334-23, avant toute restitution des locaux traités, à un examen visuel de l'état des surfaces traitées. Il fait également procéder, dans les conditions définies à l'article R.1334-25, à une mesure du niveau d'empoussièrement dans l'air après démantèlement du dispositif de confinement. Ce niveau doit être inférieur ou égal à cinq fibres par litre.

II) Si les travaux ne conduisent pas au retrait total des matériaux et produits de la liste A contenant de l'amiante, il est procédé à une évaluation périodique de l'état de conservation de ces matériaux et produits résiduels dans les conditions prévues par l'arrêté mentionné à l'article R.1334-20, dans un délai maximal de trois ans à compter de la date à laquelle sont remis les résultats du contrôle ou à l'occasion de toute modification substantielle de l'ouvrage ou de son usage.

III) Lorsque des travaux de retrait ou de confinement de matériaux et produits de la liste B contenant de l'amiante sont effectués à l'intérieur de bâtiment occupés ou fréquentés, le propriétaire fait procéder, avant toute restitution des locaux traités, à l'examen visuel et à la mesure d'empoussièrement dans l'air mentionnée au premier alinéa du présent article.

Détail des préconisations suivant l'état de conservation des matériaux ou produit de la liste B

- Réalisation d'une « évaluation périodique »**, lorsque le type de matériau ou produit concerné contenant de l'amiante, la nature et l'étendue des dégradations qu'il présente et l'évaluation du risque de dégradation ne conduisent pas à conclure à la nécessité d'une action de protection immédiate sur le matériau ou produit, consistant à :
 - Contrôler périodiquement que l'état de dégradation des matériaux et produits concernés ne s'aggrave pas et, le cas échéant, que leur protection demeure en bon état de conservation ;
 - Rechercher, le cas échéant, les causes de dégradation et prendre les mesures appropriées pour les supprimer.
- Réalisation d'une « action corrective de premier niveau »**, lorsque le type de matériau ou produit concerné contenant de l'amiante, la nature et l'étendue des dégradations et l'évaluation du risque de dégradation conduisent à conclure à la nécessité d'une action de remise en état limitée au remplacement, au recouvrement ou à la protection des seuls éléments dégradés, consistant à :
 - Rechercher les causes de la dégradation et définir les mesures correctives appropriées pour les supprimer ;
 - Procéder à la mise en œuvre de ces mesures correctives afin d'éviter toute nouvelle dégradation et, dans l'attente, prendre les mesures de protection appropriées afin de limiter le risque de dispersion des fibres d'amiante ;
 - Veiller à ce que les modifications apportées ne soient pas de nature à aggraver l'état des autres matériaux et produits contenant de l'amiante restant accessibles dans la même zone ;
 - Contrôler périodiquement que les autres matériaux et produits restant accessibles ainsi que, le cas échéant, leur protection demeurent en bon état de conservation.Il est rappelé l'obligation de faire appel à une entreprise certifiée pour le retrait ou le confinement.
- Réalisation d'une « action corrective de second niveau »**, qui concerne l'ensemble d'une zone, de telle sorte que le matériau ou produit ne soit plus soumis à aucune agression ni dégradation, consistant à :
 - Prendre, tant que les mesures mentionnées au c) (paragraphe suivant) n'ont pas été mises en place, les mesures conservatoires appropriées pour limiter le risque de dégradation et la dispersion des fibres d'amiante. Cela peut consister à adapter, voire condamner l'usage des locaux concernés afin d'éviter toute exposition et toute dégradation du matériau ou produit contenant de l'amiante. Durant les mesures conservatoires, et afin de vérifier que celles-ci sont adaptées, une mesure d'empoussièrement est réalisée, conformément aux dispositions du code de la santé publique ;
 - Procéder à une analyse de risque complémentaire, afin de définir les mesures de protection ou de retrait les plus adaptées, prenant en compte l'intégralité des matériaux et produits contenant de l'amiante dans la zone concernée ;
 - Mettre en œuvre les mesures de protection ou de retrait définies par l'analyse de risque ;

d) Contrôler périodiquement que les autres matériaux et produits restant accessibles, ainsi que leur protection, demeurent en bon état de conservation.
En fonction des situations particulières rencontrées lors de l'évaluation de l'état de conservation, des compléments et précisions à ces recommandations sont susceptibles d'être apportées.

7.5 - Annexe - Recommandations générales de sécurité

L'identification des matériaux et produits contenant de l'amiante est un préalable à l'évaluation et à la prévention des risques liés à la présence d'amiante dans un bâtiment. Elle doit être complétée par la définition et la mise en œuvre de mesures de gestion adaptées et proportionnées pour limiter l'exposition des occupants présents temporairement ou de façon permanente dans le bâtiment et des personnes appelées à intervenir sur les matériaux ou produits contenant de l'amiante. Les recommandations générales de sécurité définies ci-après rappellent les règles de base destinées à prévenir les expositions. Le propriétaire (ou, à défaut, l'exploitant) de l'immeuble concerné adapte ces recommandations aux particularités de chaque bâtiment et de ses conditions d'occupation ainsi qu'aux situations particulières rencontrées.
Ces recommandations générales de sécurité ne se substituent en aucun cas aux obligations réglementaires existantes en matière de prévention des risques pour la santé et la sécurité des travailleurs, inscrites dans le code du travail.

1. Informations générales

a) Dangerosité de l'amiante

Les maladies liées à l'amiante sont provoquées par l'inhalation des fibres. Toutes les variétés d'amiante sont classées comme substances cancérigènes avérées pour l'homme. Elles sont à l'origine de cancers qui peuvent atteindre soit la plèvre qui entoure les poumons (mésothéliomes), soit les bronches et/ou les poumons (cancers broncho-pulmonaires). Ces lésions surviennent longtemps (souvent entre 20 à 40 ans) après le début de l'exposition à l'amiante. Le Centre international de recherche sur le cancer (CIRC) a également établi récemment un lien entre exposition à l'amiante et cancers du larynx et des ovaires. D'autres pathologies, non cancéreuses, peuvent également survenir en lien avec une exposition à l'amiante. Il s'agit exceptionnellement d'épanchements pleuraux (liquide dans la plèvre) qui peuvent être récidivants ou de plaques pleurales (qui épaississent la plèvre). Dans le cas d'empoussièrement important, habituellement d'origine professionnelle, l'amiante peut provoquer une sclérose (asbestose) qui réduira la capacité respiratoire et peut dans les cas les plus graves produire une insuffisance respiratoire parfois mortelle. Le risque de cancer du poumon peut être majoré par l'exposition à d'autres agents cancérigènes, comme la fumée du tabac.

b) Présence d'amiante dans des matériaux et produits en bon état de conservation

L'amiante a été intégré dans la composition de nombreux matériaux utilisés notamment pour la construction. En raison de son caractère cancérigène, ses usages ont été restreints progressivement à partir de 1977, pour aboutir à une interdiction totale en 1997.
En fonction de leur caractéristique, les matériaux et produits contenant de l'amiante peuvent libérer des fibres d'amiante en cas d'usure ou lors d'interventions mettant en cause l'intégrité du matériau ou produit (par exemple perçage, ponçage, découpe, friction...). Ces situations peuvent alors conduire à des expositions importantes si des mesures de protection renforcées ne sont pas prises.
Pour rappel, les matériaux et produits répertoriés aux listes A et B de l'annexe 13-9 du code de la santé publique font l'objet d'une évaluation de l'état de conservation dont les modalités sont définies par arrêté. Il convient de suivre les recommandations émises par les opérateurs de repérage dits « diagnostiqueurs » pour la gestion des matériaux ou produits repérés.
De façon générale, il est important de veiller au maintien en bon état de conservation des matériaux et produits contenant de l'amiante et de remédier au plus tôt aux situations d'usure anormale ou de dégradation de ceux-ci.

2. Intervention de professionnels soumis aux dispositions du code du travail

Il est recommandé aux particuliers d'éviter dans la mesure du possible toute intervention directe sur des matériaux et produits contenant de l'amiante et de faire appel à des professionnels compétents dans de telles situations.
Les entreprises réalisant des opérations sur matériaux et produits contenant de l'amiante sont soumises aux dispositions des articles R. 4412-94 à R. 4412-148 du code du travail. Les entreprises qui réalisent des travaux de retrait ou de confinement de matériaux et produits contenant de l'amiante doivent en particulier être certifiées dans les conditions prévues à l'article R. 4412-129. Cette certification est obligatoire à partir du 1er juillet 2013 pour les entreprises effectuant des travaux de retrait sur l'enveloppe extérieure des immeubles bâtis et à partir du 1er juillet 2014 pour les entreprises de génie civil.
Des documents d'information et des conseils pratiques de prévention adaptés sont disponibles sur le site Travailler-mieux (<http://www.travailler-mieux.gouv.fr>) et sur le site de l'Institut national de recherche et de sécurité pour la prévention des accidents du travail et des maladies professionnelles (<http://www.inrs.fr>).

3. Recommandations générales de sécurité

Il convient d'éviter au maximum l'émission de poussières notamment lors d'interventions ponctuelles non répétées, par exemple :

- perçage d'un mur pour accrocher un tableau ;
- remplacement de joints sur des matériaux contenant de l'amiante ;
- travaux réalisés à proximité d'un matériau contenant de l'amiante en bon état, par exemple des interventions légères dans des boîtiers électriques, sur des gaines ou des circuits situés sous un flocage sans action directe sur celui-ci, de remplacement d'une vanne sur une canalisation calorifugée à l'amiante.

L'émission de poussières peut être limitée par humidification locale des matériaux contenant de l'amiante en prenant les mesures nécessaires pour éviter tout risque électrique et/ou en utilisant de préférence des outils manuels ou des outils à vitesse lente.

Le port d'équipements adaptés de protection respiratoire est recommandé. Le port d'une combinaison jetable permet d'éviter la propagation de fibres d'amiante en dehors de la zone de travail. Les combinaisons doivent être jetées après chaque utilisation.

Des informations sur le choix des équipements de protection sont disponibles sur le site internet amiante de l'INRS à l'adresse suivante : www.amiante.inrs.fr. De plus, il convient de disposer d'un sac à déchets à proximité immédiate de la zone de travail et d'une éponge ou d'un chiffon humide de nettoyage.

4. Gestion des déchets contenant de l'amiante

Les déchets de toute nature contenant de l'amiante sont des déchets dangereux. A ce titre, un certain nombre de dispositions réglementaires, dont les principales sont rappelées ci-après, encadrent leur élimination.

Lors de travaux conduisant à un désamiantage de tout ou partie de l'immeuble, la personne pour laquelle les travaux sont réalisés, c'est-à-dire les maîtres d'ouvrage, en règle générale les propriétaires, ont la responsabilité de la bonne gestion des déchets produits, conformément aux dispositions de l'article L. 541-2 du code de l'environnement. Ce sont les producteurs des déchets au sens du code de l'environnement.

Les déchets liés au fonctionnement d'un chantier (équipements de protection, matériel, filtres, bâches, etc.) sont de la responsabilité de l'entreprise qui réalise les travaux.

a. Conditionnement des déchets

Les déchets de toute nature susceptibles de libérer des fibres d'amiante sont conditionnés et traités de manière à ne pas provoquer d'émission de poussières. Ils sont ramassés au fur et à mesure de leur production et conditionnés dans des emballages appropriés et fermés, avec apposition de l'étiquetage prévu par le décret no 88-466 du 28 avril 1988 relatif aux produits contenant de l'amiante et par le code de l'environnement notamment ses articles R. 551-1 à R. 551-13 relatifs aux dispositions générales relatives à tous les ouvrages d'infrastructures en matière de stationnement, chargement ou déchargement de matières dangereuses.

Les professionnels soumis aux dispositions du code du travail doivent procéder à l'évacuation des déchets, hors du chantier, aussitôt que possible, dès que le volume le justifie après décontamination de leurs emballages.

b. Apport en déchèterie

Environ 10 % des déchèteries acceptent les déchets d'amiante lié à des matériaux inertes ayant conservé leur intégrité provenant de ménages, voire d'artisans. Tout autre déchet contenant de l'amiante est interdit en déchèterie.

A partir du 1er janvier 2013, les exploitants de déchèterie ont l'obligation de fournir aux usagers les emballages et l'étiquetage appropriés aux déchets d'amiante.

c. Filières d'élimination des déchets

Les matériaux contenant de l'amiante ainsi que les équipements de protection (combinaison, masque, gants...) et les déchets issus du nettoyage (chiffon...) sont des déchets dangereux. En fonction de leur nature, plusieurs filières d'élimination peuvent être envisagées.

Les déchets contenant de l'amiante lié à des matériaux inertes ayant conservé leur intégrité peuvent être éliminés dans des installations de stockage de déchets non dangereux si ces installations disposent d'un casier de stockage dédié à ce type de déchets.

Tout autre déchet amianté doit être éliminé dans une installation de stockage pour déchets dangereux ou être vitrifiés. En particulier, les déchets liés au fonctionnement du chantier, lorsqu'ils sont susceptibles d'être contaminés par de l'amiante, doivent être éliminés dans une installation de stockage pour déchets dangereux ou être vitrifiés.

d. Information sur les déchèteries et les installations d'élimination des déchets d'amiante

Les informations relatives aux déchèteries acceptant des déchets d'amiante lié et aux installations d'élimination des déchets d'amiante peuvent être obtenues auprès :

- de la préfecture ou de la direction régionale de l'environnement, de l'aménagement et du logement (direction régionale et interdépartementale de l'environnement et de l'énergie en Ile-de-France) ou de la direction de l'environnement, de l'aménagement et du logement ;
- du conseil général (ou conseil régional en Ile-de-France) au regard de ses compétences de planification sur les déchets dangereux ;
- de la mairie ;
- ou sur la base de données « déchets » gérée par l'Agence de l'environnement et de la maîtrise de l'énergie, directement accessible sur internet à l'adresse suivante : www.sinoe.org.

e. Traçabilité

Le producteur des déchets remplit un bordereau de suivi des déchets d'amiante (BSDA, CERFA no 11861). Le formulaire CERFA est téléchargeable sur le site du ministère chargé de l'environnement. Le propriétaire recevra l'original du bordereau rempli par les autres intervenants (entreprise de travaux, transporteur, exploitant de l'installation de stockage ou du site de vitrification).

Dans tous les cas, le producteur des déchets devra préalablement obtenu un certificat d'acceptation préalable lui garantissant l'effectivité d'une filière d'élimination des déchets.

Par exception, le bordereau de suivi des déchets d'amiante n'est pas imposé aux particuliers voire aux artisans qui se rendent dans une déchèterie pour y déposer des déchets d'amiante lié à des matériaux inertes ayant conservé leur intégrité. Ils ne doivent pas remplir un bordereau de suivi de déchets d'amiante, ce dernier étant élaboré par la déchèterie.

7.6 - Annexe - Autres documents



Constat de risque d'exposition au plomb CREP

Numéro de dossier : 2018-02-0232
Norme méthodologique employée : AFNOR NF X46-030
Arrêté d'application : Arrêté du 19 août 2011
Date du repérage : 02/02/2018

Adresse du bien immobilier
Localisation du ou des bâtiments : Département :... Isère Adresse : Commune : 38840 LA SÔNE
Désignation et situation du ou des lot(s) de copropriété : Lot numéro Non communiqué,

Donneur d'ordre / Propriétaire :
Donneur d'ordre : 38840 LA SONE
Propriétaire : 38840 LA SÔNE

Le CREP suivant concerne :			
X	Les parties privatives	X	Avant la vente
	Les parties occupées		Avant la mise en location
	Les parties communes d'un immeuble		Avant travaux <i>N.B. : Les travaux visés sont définis dans l'arrêté du 19 août 2011 relatif aux travaux en parties communes nécessitant l'établissement d'un CREP</i>
L'occupant est :		Le propriétaire	
Nom de l'occupant, si différent du propriétaire			
Présence et nombre d'enfants mineurs, dont des enfants de moins de 6 ans		NON	Nombre total : 1 Nombre d'enfants de moins de 6 ans : 1

Société réalisant le constat	
Nom et prénom de l'auteur du constat	DELCAMPE Corinne
N° de certificat de certification	16-742^{ie} 07/10/2016
Nom de l'organisme de qualification accrédité par le COFRAC	ABCIDIA CERTIFICATION
Organisme d'assurance professionnelle	AXA ASSURANCES
N° de contrat d'assurance	7469056404
Date de validité :	01/04/2018

Appareil utilisé	
Nom du fabricant de l'appareil	HEURESIS
Modèle de l'appareil / N° de série de l'appareil	HEU 5mCi / 1185
Nature du radionucléide	Co57
Date du dernier chargement de la source	15/11/2016
Activité à cette date et durée de vie de la source	185MBq

Conclusion des mesures de concentration en plomb						
	Total	Non mesurées	Classe 0	Classe 1	Classe 2	Classe 3
Nombre d'unités de diagnostic	336	153	181	0	2	0
%	100	45,5 %	53,9 %	0 %	0,6 %	0 %

Ce Constat de Risque d'Exposition au Plomb a été rédigé par DELCAMPE Corinne le 02/02/2018 conformément à la norme NF X46-030 «Diagnostic plomb — Protocole de réalisation du constat de risque d'exposition au plomb» et en application de l'arrêté du 19 août 2011 relatif au constat de risque d'exposition au plomb.



Dans le cadre de la mission, il a été repéré des unités de diagnostics de classe 1 et/ou 2. Par conséquent, le propriétaire doit veiller à l'entretien des revêtements recouvrant les unités de diagnostics de classe 1 et 2, afin d'éviter leur dégradation future.

Sommaire

1. Rappel de la commande et des références réglementaires	3
2. Renseignements complémentaires concernant la mission	3
2.2 <i>Le laboratoire d'analyse éventuel</i>	4
2.3 <i>Le bien objet de la mission</i>	4
3. Méthodologie employée	5
3.1 <i>Valeur de référence utilisée pour la mesure du plomb par fluorescence X</i>	5
3.2 <i>Stratégie de mesurage</i>	5
3.3 <i>Recours à l'analyse chimique du plomb par un laboratoire</i>	5
4. Présentation des résultats	6
5. Résultats des mesures	6
6. Conclusion	16
6.1 <i>Classement des unités de diagnostic</i>	16
6.2 <i>Recommandations au propriétaire</i>	16
6.3 <i>Commentaires</i>	16
6.4 <i>Situations de risque de saturnisme infantile et de dégradation du bâti</i>	17
6.5 <i>Transmission du constat à l'agence régionale de santé</i>	17
7 Obligations d'informations pour les propriétaires	18
8 Information sur les principales réglementations et recommandations en matière d'exposition au plomb	18
8.1 <i>Textes de référence</i>	18
8.2 <i>Ressources documentaires</i>	19
9 Annexes :	19
9.1 <i>Notice d'Information</i>	19
9.2 <i>Illustrations</i>	20
9.3 <i>Analyses chimiques du laboratoire</i>	20

Nombre de pages de rapport : 20**Liste des documents annexes :**

- Notice d'information (2 pages)
- Croquis
- Rapport d'analyses chimiques en laboratoire, le cas échéant.

Nombre de pages d'annexes : 2

1. Rappel de la commande et des références réglementaires

Rappel du cadre réglementaire et des objectifs du CREP

Le constat de risque d'exposition au plomb (CREP), défini par les articles L.1334-5 à 10 code de la santé publique et R 1334-10 à 12, consiste à mesurer la concentration en plomb des revêtements du bien immobilier, afin d'identifier ceux contenant du plomb, qu'ils soient dégradés ou non, à décrire leur état de conservation et à repérer, le cas échéant, les situations de risque de saturnisme infantile ou de dégradation du bâti.

Les résultats du CREP doivent permettre de connaître non seulement le risque immédiat lié à la présence de revêtements dégradés contenant du plomb (qui génèrent spontanément des poussières ou des écailles pouvant être ingérées par un enfant), mais aussi le risque potentiel lié à la présence de revêtements en bon état contenant du plomb (encore non accessible).

Quand le CREP est réalisé en application des Articles L.1334-6 et L.1334-7, il porte uniquement sur les revêtements privatifs d'un logement, y compris les revêtements extérieurs au logement (volet, portail, grille, ...)

Quand le CREP est réalisé en application de l'Article L.1334-8, seuls les revêtements des parties communes sont concernés (sans omettre, par exemple, la partie extérieure de la porte palière).

La recherche de canalisations en plomb ne fait pas partie du champ d'application du CREP.

Si le bien immobilier concerné est affecté en partie à des usages autres que l'habitation, le CREP ne porte que sur les parties affectées à l'habitation. Dans les locaux annexes de l'habitation, le CREP porte sur ceux qui sont destinés à un usage courant, tels que la buanderie.

Réalisation d'un constat de risque d'exposition au plomb (CREP) :

dans les parties privatives du bien décrit ci-après en prévision de sa vente (en application de l'Article L.1334-6 du code de la santé publique) ou de sa mise en location (en application de l'Article L.1334-7 du code de la santé publique)

2. Renseignements complémentaires concernant la mission

2.1 L'appareil à fluorescence X

Nom du fabricant de l'appareil	HEURESIS	
Modèle de l'appareil	HEU 5mCi	
N° de série de l'appareil	1185	
Nature du radionucléide	Co57	
Date du dernier chargement de la source	15/11/2016	Activité à cette date et durée de vie : 185MBq
Autorisation ASN (DGSNR)	N° T380732	Date d'autorisation 09/06/2017
	Date de fin de validité de l'autorisation 10/03/2022	
Nom du titulaire de l'autorisation ASN (DGSNR)	DELCAMPE David	
Nom de la Personne Compétente en Radioprotection (PCR)	DELCAMPE David	

Étalon :

Vérification de la justesse de l'appareil	n° de mesure	Date de la vérification	Concentration (mg/cm ²)
Étalonnage entrée	1	02/02/2018	1 (+/- 0,1)
Étalonnage sortie	368	02/02/2018	1 (+/- 0,1)

La vérification de la justesse de l'appareil consiste à réaliser une mesure de la concentration en plomb sur un étalon à une valeur proche du seuil.

En début et en fin de chaque constat et à chaque nouvelle mise sous tension de l'appareil une nouvelle vérification de la justesse de l'appareil est réalisée.

2.2 Le laboratoire d'analyse éventuel

Nom du laboratoire d'analyse	Il n'a pas été fait appel à un laboratoire d'analyse
Nom du contact	-
Coordonnées	-
Référence du rapport d'essai	-
Date d'envoi des prélèvements	-
Date de réception des résultats	-

2.3 Le bien objet de la mission

Adresse du bien immobilier	
Description de l'ensemble immobilier	Habitation (maison individuelle) Ensemble de la propriété
Année de construction	1830
Localisation du bien objet de la mission	Lot numéro Non communiqué,
Nom et coordonnées du propriétaire ou du syndicat de copropriété (dans le cas du CREP sur parties communes)	38840 LA SÔNE
L'occupant est :	Le propriétaire
Date(s) de la visite faisant l'objet du CREP	02/02/2018
Croquis du bien immobilier objet de la mission	Voir partie « 5 Résultats des mesures »

Liste des locaux visités

**Rez de chaussée - Garage,
Rez de chaussée - Salle d'eau,
Rez de chaussée - Pièce 1,
Sous-Sol - Cave,
1er étage - Terrasse,
Facade - Facade,
Combles - Combles,
1er étage - Séjour,
1er étage - Cuisine,
1er étage - Buanderie,
1er étage - Wc,
1er étage - Escalier,
2ème étage - Dégagement,**

**2ème étage - Chambre 1,
2ème étage - Chambre 2,
2ème étage - Chambre 3,
2ème étage - Chambre 4,
2ème étage - Salon,
2ème étage - Wc,
2ème étage - Salle de bain,
1er étage - Balcon 1,
1er étage - Balcon 2,
2ème étage - Balcon 2,
2ème étage - Balcon 1,
2ème étage - Balcon 3,
2ème étage - Terrasse arrière maison**

Liste des locaux non visités ou non mesurés (avec justification)

Rez de chaussée - Garage (Pièce non visée par la réglementation), Sous-Sol - Cave (Pièce non visée par la réglementation), Facade - Facade (Pièce non visée par la réglementation), Combles - Combles (Pièce non visée par la réglementation), 2ème étage - Terrasse arrière maison (Pièce non visée par la réglementation)

3. Méthodologie employée

La recherche et la mesure du plomb présent dans les peintures ou les revêtements ont été réalisées selon l'arrêté du 19 août 2011 et la norme NF X 46-030 «*Diagnostic Plomb — Protocole de réalisation du Constat de Risque d'Exposition au Plomb*». Les mesures de la concentration surfacique en plomb sont réalisées à l'aide d'un appareil portable à fluorescence X capable d'analyser au moins la raie K du spectre de fluorescence émis en réponse par le plomb, et sont exprimées en mg/cm².

Les éléments de construction de facture récente ou clairement identifiables comme postérieurs au 1er janvier 1949 ne sont pas mesurés, à l'exception des huisseries ou autres éléments métalliques tels que volets, grilles,... (*ceci afin d'identifier la présence éventuelle de minium de plomb*). Bien que pouvant être relativement épais, les enduits sont aussi à considérer comme des revêtements susceptibles de contenir du plomb. D'autres revêtements ne sont pas susceptibles de contenir du plomb : toile de verre, moquette, tissus, crépi, papier peint, ainsi que les peintures et enduits manifestement récents, mais ils peuvent masquer un autre revêtement contenant du plomb et sont donc à analyser.

Les revêtements de type carrelage contiennent souvent du plomb, mais ils ne sont pas visés par le présent arrêté car ce plomb n'est pas accessible.

3.1 Valeur de référence utilisée pour la mesure du plomb par fluorescence X

Les mesures par fluorescence X effectuées sur des revêtements sont interprétées en fonction de la valeur de référence fixée par l'arrêté du 19 août 2011 relatif au constat de risque d'exposition au plomb (article 5) : 1 mg/cm².

3.2 Stratégie de mesurage

Sur chaque unité de diagnostic recouverte d'un revêtement, l'auteur du constat effectue :

- 1 seule mesure si celle-ci montre la présence de plomb à une concentration supérieure ou égale au seuil de 1 milligramme par centimètre carré (1 mg/cm²) ;
- 2 mesures si la première ne montre pas la présence de plomb à une concentration supérieure ou égale au seuil de 1 milligramme par centimètre carré (1 mg/cm²) ;
- 3 mesures si les deux premières ne montrent pas la présence de plomb à une concentration supérieure ou égale au seuil de 1 milligramme par centimètre carré (1 mg/cm²), mais que des unités de diagnostic du même type ont été mesurées avec une concentration en plomb supérieure ou égale à ce seuil dans un même local.

Dans le cas où plusieurs mesures sont effectuées sur une unité de diagnostic, elles sont réalisées à des endroits différents pour minimiser le risque de faux négatifs.

3.3 Recours à l'analyse chimique du plomb par un laboratoire

L'auteur du constat tel que défini à l'Article 4 de l'Arrêté du 19 août 2011 peut recourir à des prélèvements de revêtements qui sont analysés en laboratoire pour la recherche du plomb acido-soluble selon la norme NF X 46-031 «*Diagnostic plomb — Analyse chimique des peintures pour la recherche de la fraction acido-soluble du plomb*», dans le cas suivant :

- lorsque l'auteur du constat repère des revêtements dégradés et qu'il estime ne pas pouvoir conclure quant à la présence de plomb dans ces revêtements.

Le prélèvement est réalisé conformément aux préconisations de la norme NF X 46-030 «*Diagnostic Plomb — Protocole de réalisation du Constat de Risque d'Exposition au Plomb*» précitée sur une surface suffisante pour que le laboratoire dispose d'un échantillon permettant l'analyse dans de bonnes conditions (prélèvement de 0,5 g à 1 g).

L'ensemble des couches de peintures est prélevé en veillant à inclure la couche la plus profonde. L'auteur du constat évite le prélèvement du substrat ou tous corps étrangers qui risquent d'avoir pour effet de diluer la concentration en plomb de l'échantillon. Le prélèvement est réalisé avec les précautions nécessaires pour éviter la dissémination de poussières.

Quel que soit le résultat de l'analyse par fluorescence X, une mesure sera déclarée négative si la fraction acido-soluble mesurée en laboratoire est strictement inférieure à 1,5 mg/g

4. Présentation des résultats

Afin de faciliter la localisation des mesures, l'auteur du constat divise chaque local en plusieurs zones, auxquelles il attribue une lettre (A, B, C ...) selon la convention décrite ci-dessous.

La convention d'écriture sur le croquis et dans le tableau des mesures est la suivante :

- la zone de l'accès au local est nommée «A» et est reportée sur le croquis. Les autres zones sont nommées «B», «C», «D», ... dans le sens des aiguilles d'une montre ;
- la zone «plafond» est indiquée en clair.

Les unités de diagnostic (UD) (par exemple : un mur d'un local, la plinthe du même mur, l'ouvrant d'un portant ou le dormant d'une fenêtre, ...) faisant l'objet d'une mesure sont classées dans le tableau des mesures selon le tableau suivant en fonction de la concentration en plomb et de la nature de la dégradation.

NOTE Une unité de diagnostic (UD) est un ou plusieurs éléments de construction ayant même substrat et même historique en matière de construction et de revêtement.

Concentration en plomb	Nature des dégradations	Classement
< seuils		0
≥ seuils	Non dégradé ou non visible	1
	Etat d'usage	2
	Dégradé	3

5. Résultats des mesures

	Total UD	Non mesurées	Classe 0	Classe 1	Classe 2	Classe 3
Rez de chaussée - Garage	10	5 (50 %)	5 (50 %)	-	-	-
Rez de chaussée - Pièce 1	15	2 (13,3 %)	11 (73,2 %)	-	2 (13,3 %)	-
Rez de chaussée - Salle d'eau	23	14 (61 %)	9 (39 %)	-	-	-
Sous-Sol - Cave	5	5 (100 %)	-	-	-	-
Combles - Combles	2	2 (100 %)	-	-	-	-
1er étage - Séjour	35	24 (69 %)	11 (31 %)	-	-	-
1er étage - Balcon 1	1	-	1 (100 %)	-	-	-
1er étage - Cuisine	14	7 (50 %)	7 (50 %)	-	-	-
1er étage - Balcon 2	1	-	1 (100 %)	-	-	-
1er étage - Buanderie	14	5 (36 %)	9 (64 %)	-	-	-
1er étage - Wc	19	8 (42 %)	11 (58 %)	-	-	-
2ème étage - Dégagement	27	4 (15 %)	23 (85 %)	-	-	-
1er étage - Escalier	9	4 (44 %)	5 (56 %)	-	-	-
2ème étage - Chambre 1	17	4 (24 %)	13 (76 %)	-	-	-
2ème étage - Balcon 1	1	-	1 (100 %)	-	-	-
2ème étage - Salon	23	12 (52 %)	11 (48 %)	-	-	-
2ème étage - Balcon 2	1	-	1 (100 %)	-	-	-
2ème étage - Balcon 3	1	-	1 (100 %)	-	-	-
2ème étage - Wc	16	9 (56 %)	7 (44 %)	-	-	-
2ème étage - Salle de bain	19	10 (53 %)	9 (47 %)	-	-	-
2ème étage - Chambre 2	23	10 (43 %)	13 (57 %)	-	-	-
2ème étage - Chambre 3	27	8 (30 %)	19 (70 %)	-	-	-
2ème étage - Chambre 4	17	8 (47 %)	9 (53 %)	-	-	-

	Total UD	Non mesurées	Classe 0	Classe 1	Classe 2	Classe 3
2ème étage - Terrasse arrière maison	2	2 (100 %)	-	-	-	-
1er étage - Terrasse	5	3 (60 %)	2 (40 %)	-	-	-
Facade - Facade	9	7 (78 %)	2 (22 %)	-	-	-
TOTAL	336	153 (45,5 %)	181 (53,9 %)	-	2 (0,6 %)	-

Rez de chaussée - Garage

Nombre d'unités de diagnostic : 10 - Nombre d'unités de diagnostic de classe 3 repéré : 0 soit 0 %

N°	Zone	Unité de diagnostic	Substrat	Revêtement apparent	Localisation mesure	Mesure (mg/cm²)	Etat* de conservation	Classement UD	Observation
-	A	Mur	Enduit ciment		Non mesurée	-		NM	Absence de revêtement
-	B	Mur	Enduit ciment		Non mesurée	-		NM	Absence de revêtement
-	C	Mur	Enduit ciment		Non mesurée	-		NM	Absence de revêtement
2	D	Mur	Enduit	Peinture	partie basse (< 1m)	0,6		0	
3					partie haute (> 1m)	0,6			
4	A	Porte intérieure (P1)	Bois	Vernis	partie basse (< 1m)	0,1		0	
5					partie haute (> 1m)	0,7			
6	A	Huisserie Porte intérieure (P1)	Bois	Vernis	partie basse (< 1m)	0,2		0	
7					partie haute (> 1m)	0,7			
8	A	Porte extérieure (P1)	Bois	Vernis	partie basse (< 1m)	0,7		0	
9					partie haute (> 1m)	0,2			
10	A	Huisserie Porte extérieure (P1)	Bois	Vernis	partie basse (< 1m)	0,2		0	
11					partie haute (> 1m)	0,7			
-		Plafond	Poutrelles hourdis		Non mesurée	-		NM	Absence de revêtement
-		Canalisations	PVC		Non mesurée	-		NM	Absence de revêtement

Rez de chaussée - Pièce 1

Nombre d'unités de diagnostic : 15 - Nombre d'unités de diagnostic de classe 3 repéré : 0 soit 0 %

N°	Zone	Unité de diagnostic	Substrat	Revêtement apparent	Localisation mesure	Mesure (mg/cm²)	Etat* de conservation	Classement UD	Observation
12	A	Mur	enduit	Peinture	partie basse (< 1m)	0,4		0	
13					partie haute (> 1m)	0,4			
14	B	Mur	enduit	Peinture	partie basse (< 1m)	0,3		0	
15					partie haute (> 1m)	0,1			
16	C	Mur	enduit	Peinture	partie basse (< 1m)	0,3		0	
17					partie haute (> 1m)	0,7			
18	D	Mur	enduit	Peinture	partie basse (< 1m)	0,4		0	
19					partie haute (> 1m)	0,4			
20	F	Mur	enduit	Peinture	partie basse (< 1m)	0,4		0	
21					partie haute (> 1m)	0,7			
-	E	Mur	Pierre		Non mesurée	-		NM	Absence de revêtement
22	A	Porte intérieure (P1)	bois	vernis	partie basse (< 1m)	0,7		0	
23					partie haute (> 1m)	0,7			
24	A	Huisserie Porte intérieure (P1)	bois	vernis	partie basse (< 1m)	0,5		0	
25					partie haute (> 1m)	0,6			
26	A	Porte extérieure (P1)	bois	vernis	partie basse (< 1m)	0,4		0	
27					partie haute (> 1m)	0,7			
28	A	Huisserie Porte extérieure (P1)	bois	vernis	partie basse (< 1m)	0		0	
29					partie haute (> 1m)	0,2			
30	E	Porte (P2)	Bois	Peinture	partie basse (< 1m)	0,1		0	
31					partie basse (< 1m)	0,5			
32	E	Huisserie Porte (P2)	Bois	Peinture	mesure 3 (< 1m)	0,7		0	
33					partie basse (< 1m)	0,3			
34	E	Huisserie Porte (P2)	Bois	Peinture	partie basse (< 1m)	0,7		0	
35					mesure 3 (< 1m)	0,7			
36	F	Porte (P3)	Bois	Peinture	partie basse (< 1m)	8,3	Etat d'usage (Microfissures)	2	
37	F	Huisserie Porte (P3)	Bois	Peinture	partie basse (< 1m)	1,2	Etat d'usage (Microfissures)	2	
-		Plafond	dalles de faux-plafond polystyrene		Non mesurée	-		NM	Absence de revêtement

Rez de chaussée - Salle d'eau

Nombre d'unités de diagnostic : 23 - Nombre d'unités de diagnostic de classe 3 repéré : 0 soit 0 %

N°	Zone	Unité de diagnostic	Substrat	Revêtement apparent	Localisation mesure	Mesure (mg/cm²)	Etat* de conservation	Classement UD	Observation
38	A	Mur	Enduit ciment	Peinture	partie basse (< 1m)	0,1		0	
39					partie haute (> 1m)	0,4			
40	B	Mur	Enduit ciment	Peinture	partie basse (< 1m)	0,7		0	
41					partie haute (> 1m)	0,6			
42	C	Mur	Enduit ciment	Peinture	partie basse (< 1m)	0,4		0	
43					partie haute (> 1m)	0,1			
44	D	Mur	Enduit ciment	Peinture	partie basse (< 1m)	0,1		0	
45					partie haute (> 1m)	0,6			
46	E	Mur	Enduit ciment	Peinture	partie basse (< 1m)	0,4		0	
47					partie haute (> 1m)	0,3			
48	F	Mur	Enduit ciment	Peinture	partie basse (< 1m)	0,3		0	
49					partie haute (> 1m)	0,3			
50	G	Mur	Enduit ciment	Peinture	partie basse (< 1m)	0,4		0	
51					partie haute (> 1m)	0			

-	A	Mur	Plâtre	faïence	Non mesurée	-		NM	Élément non visé par la réglementation
-	B	Mur	Plâtre	faïence	Non mesurée	-		NM	Élément non visé par la réglementation
-	C	Mur	Plâtre	faïence	Non mesurée	-		NM	Élément non visé par la réglementation
-	F	Mur	Plâtre	faïence	Non mesurée	-		NM	Élément non visé par la réglementation
-	G	Mur	Plâtre	faïence	Non mesurée	-		NM	Élément non visé par la réglementation
-	A	Plinthes	Carrelage		Non mesurée	-		NM	Absence de revêtement
-	B	Plinthes	Carrelage		Non mesurée	-		NM	Absence de revêtement
-	C	Plinthes	Carrelage		Non mesurée	-		NM	Absence de revêtement
-	D	Plinthes	Carrelage		Non mesurée	-		NM	Absence de revêtement
-	E	Plinthes	Carrelage		Non mesurée	-		NM	Absence de revêtement
-	F	Plinthes	Carrelage		Non mesurée	-		NM	Absence de revêtement
-	G	Plinthes	Carrelage		Non mesurée	-		NM	Absence de revêtement
52		Porte (P1)	bois	peinture	partie basse (< 1m)	0,1		0	
53					partie haute (> 1m)	0,4			
54		Huisserie Porte (P1)	bois	peinture	partie basse (< 1m)	0,4		0	
55					partie haute (> 1m)	0,4			
-		Plafond	dalles de faux-plafond polystyrene		Non mesurée	-		NM	Absence de revêtement
-		Canalisations	pvc		Non mesurée	-		NM	Absence de revêtement

Sous-Sol - Cave

Nombre d'unités de diagnostic : 5 - Nombre d'unités de diagnostic de classe 3 repéré : 0 soit 0 %

N°	Zone	Unité de diagnostic	Substrat	Revêtement apparent	Localisation mesure	Mesure (mg/cm²)	Etat* de conservation	Classement UD	Observation
-	A	Mur	Pierre		Non mesurée	-		NM	Absence de revêtement
-	B	Mur	Pierre		Non mesurée	-		NM	Absence de revêtement
-	C	Mur	Pierre		Non mesurée	-		NM	Absence de revêtement
-	D	Mur	Pierre		Non mesurée	-		NM	Absence de revêtement
-		Plafond	Pierre		Non mesurée	-		NM	Absence de revêtement

Combles - Combles

Nombre d'unités de diagnostic : 2 - Nombre d'unités de diagnostic de classe 3 repéré : 0 soit 0 %

N°	Zone	Unité de diagnostic	Substrat	Revêtement apparent	Localisation mesure	Mesure (mg/cm²)	Etat* de conservation	Classement UD	Observation
-		Mur	Pierre		Non mesurée	-		NM	Absence de revêtement
-		Plafond	tuiles sur charpente bois		Non mesurée	-		NM	Absence de revêtement

1er étage - Séjour

Nombre d'unités de diagnostic : 35 - Nombre d'unités de diagnostic de classe 3 repéré : 0 soit 0 %

N°	Zone	Unité de diagnostic	Substrat	Revêtement apparent	Localisation mesure	Mesure (mg/cm²)	Etat* de conservation	Classement UD	Observation
-	A	Plinthes	Carrelage		Non mesurée	-		NM	Absence de revêtement
-	B	Plinthes	Carrelage		Non mesurée	-		NM	Absence de revêtement
-	C	Plinthes	Carrelage		Non mesurée	-		NM	Absence de revêtement
-	D	Plinthes	Carrelage		Non mesurée	-		NM	Absence de revêtement
-	E	Plinthes	Carrelage		Non mesurée	-		NM	Absence de revêtement
-	F	Plinthes	Carrelage		Non mesurée	-		NM	Absence de revêtement
-	G	Plinthes	Carrelage		Non mesurée	-		NM	Absence de revêtement
-	H	Plinthes	Carrelage		Non mesurée	-		NM	Absence de revêtement
-	I	Plinthes	Carrelage		Non mesurée	-		NM	Absence de revêtement
56	A	Mur	Plâtre	Peinture	partie basse (< 1m)	0,7		0	
57					partie haute (> 1m)	0			
58	C	Mur	Plâtre	Peinture	partie basse (< 1m)	0,2		0	
59					partie haute (> 1m)	0,1			
60	D	Mur	Plâtre	Peinture	partie basse (< 1m)	0,2		0	
61					partie haute (> 1m)	0,4			
62	G	Mur	Plâtre	Peinture	partie basse (< 1m)	0,6		0	
63					partie haute (> 1m)	0,4			
64	H	Mur	Plâtre	Peinture	partie basse (< 1m)	0,1		0	
65					partie haute (> 1m)	0,3			
66	I	Mur	Plâtre	Peinture	partie basse (< 1m)	0		0	
67					partie haute (> 1m)	0,6			
-	B	Mur	Pierre		Non mesurée	-		NM	Absence de revêtement
-	E	Mur	Pierre		Non mesurée	-		NM	Absence de revêtement
-	A	Porte intérieure (P1)	PVC		Non mesurée	-		NM	Absence de revêtement
-	A	Huisserie Porte intérieure (P1)	PVC		Non mesurée	-		NM	Absence de revêtement
-	A	Porte extérieure (P1)	PVC		Non mesurée	-		NM	Absence de revêtement
-	A	Huisserie Porte extérieure (P1)	PVC		Non mesurée	-		NM	Absence de revêtement
-	F	Porte intérieure (P2)	PVC		Non mesurée	-		NM	Absence de revêtement
-	F	Huisserie Porte intérieure (P2)	PVC		Non mesurée	-		NM	Absence de revêtement
-	F	Porte extérieure (P2)	PVC		Non mesurée	-		NM	Absence de revêtement
-	F	Huisserie Porte extérieure (P2)	PVC		Non mesurée	-		NM	Absence de revêtement
-	G	Fenêtre intérieure (F1)	PVC		Non mesurée	-		NM	Absence de revêtement
-	G	Huisserie Fenêtre intérieure (F1)	PVC		Non mesurée	-		NM	Absence de revêtement
-	G	Fenêtre extérieure (F1)	PVC		Non mesurée	-		NM	Absence de revêtement
-	G	Huisserie Fenêtre extérieure (F1)	PVC		Non mesurée	-		NM	Absence de revêtement
68	F	Volet intérieur	Bois	Vernis	partie basse (< 1m)	0,6		0	
69					partie haute (> 1m)	0,2			
70	F	Volet extérieur	Bois	Vernis	partie basse (< 1m)	0,2		0	
71					partie haute (> 1m)	0,4			
72	G	Volet intérieur	Bois	Vernis	partie basse (< 1m)	0,7		0	
73					partie haute (> 1m)	0,5			
74	G	Volet extérieur	Bois	Vernis	partie basse (< 1m)	0,1		0	
75					partie haute (> 1m)	0,2			

76		Plafond	Plâtre	Peinture	mesure 1	0,4		0	
77		Plafond (P2)	Pierre		mesure 2	0,2		NM	Absence de revêtement
-					Non mesurée	-			

1er étage - Balcon 1

Nombre d'unités de diagnostic : 1 - Nombre d'unités de diagnostic de classe 3 repéré : 0 soit 0 %

N°	Zone	Unité de diagnostic	Substrat	Revêtement apparent	Localisation mesure	Mesure (mg/cm²)	Etat* de conservation	Classement UD	Observation
78					mesure 1	0,2			
79		Garde corps	Métal	peinture	mesure 2	0,1		0	

1er étage - Cuisine

Nombre d'unités de diagnostic : 14 - Nombre d'unités de diagnostic de classe 3 repéré : 0 soit 0 %

N°	Zone	Unité de diagnostic	Substrat	Revêtement apparent	Localisation mesure	Mesure (mg/cm²)	Etat* de conservation	Classement UD	Observation
80	B	Mur	Plâtre	Peinture	partie basse (< 1m)	0,2		0	
81					partie haute (> 1m)	0,2			
82	C	Mur	Plâtre	Peinture	partie basse (< 1m)	0,4		0	
83					partie haute (> 1m)	0,6			
84	D	Mur	Plâtre	Peinture	partie basse (< 1m)	0,2		0	
85					partie haute (> 1m)	0,2			
-	B	Mur	Plâtre	faïence	Non mesurée	-		NM	Elément non visé par la réglementation
-	C	Mur	Plâtre	faïence	Non mesurée	-		NM	Elément non visé par la réglementation
-	D	Mur	Plâtre	faïence	Non mesurée	-		NM	Elément non visé par la réglementation
-	D	Fenêtre intérieure (F1)	pvc		Non mesurée	-		NM	Absence de revêtement
-	D	Huisserie Fenêtre intérieure (F1)	pvc		Non mesurée	-		NM	Absence de revêtement
-	D	Fenêtre extérieure (F1)	pvc		Non mesurée	-		NM	Absence de revêtement
-	D	Huisserie Fenêtre extérieure (F1)	pvc		Non mesurée	-		NM	Absence de revêtement
86	F	Volet intérieur	bois	vernis	partie basse (< 1m)	0,6		0	
87					partie haute (> 1m)	0,7			
88	F	Volet extérieur	bois	vernis	partie basse (< 1m)	0,2		0	
89					partie haute (> 1m)	0,6			
90	G	Volet intérieur	bois	vernis	partie basse (< 1m)	0,2		0	
91					partie haute (> 1m)	0,2			
92	G	Volet extérieur	bois	vernis	partie basse (< 1m)	0,4		0	
93					partie haute (> 1m)	0,5			

1er étage - Balcon 2

Nombre d'unités de diagnostic : 1 - Nombre d'unités de diagnostic de classe 3 repéré : 0 soit 0 %

N°	Zone	Unité de diagnostic	Substrat	Revêtement apparent	Localisation mesure	Mesure (mg/cm²)	Etat* de conservation	Classement UD	Observation
94		Garde corps	Métal	peinture	mesure 1	0,5		0	
95					mesure 2	0,2			

1er étage - Buanderie

Nombre d'unités de diagnostic : 14 - Nombre d'unités de diagnostic de classe 3 repéré : 0 soit 0 %

N°	Zone	Unité de diagnostic	Substrat	Revêtement apparent	Localisation mesure	Mesure (mg/cm²)	Etat* de conservation	Classement UD	Observation
-	B	Plinthes	Carrelage		Non mesurée	-		NM	Absence de revêtement
-	C	Plinthes	Carrelage		Non mesurée	-		NM	Absence de revêtement
-	D	Plinthes	Carrelage		Non mesurée	-		NM	Absence de revêtement
-	E	Plinthes	Carrelage		Non mesurée	-		NM	Absence de revêtement
-	F	Plinthes	Carrelage		Non mesurée	-		NM	Absence de revêtement
96	A	Mur	plâtre	Peinture	partie basse (< 1m)	0,3		0	
97					partie haute (> 1m)	0,3			
98	B	Mur	plâtre	Peinture	partie basse (< 1m)	0,5		0	
99					partie haute (> 1m)	0,3			
100	C	Mur	plâtre	Peinture	partie basse (< 1m)	0,7		0	
101					partie haute (> 1m)	0,6			
102	D	Mur	plâtre	Peinture	partie basse (< 1m)	0,7		0	
103					partie haute (> 1m)	0,5			
104	E	Mur	plâtre	Peinture	partie basse (< 1m)	0		0	
105					partie haute (> 1m)	0,2			
106	F	Mur	plâtre	Peinture	partie basse (< 1m)	0,6		0	
107					partie haute (> 1m)	0,1			
108	B	Porte (P1)	bois	peinture	partie basse (< 1m)	0,4		0	
109					partie haute (> 1m)	0,2			
110	B	Huisserie Porte (P1)	bois	peinture	partie basse (< 1m)	0,5		0	
111					partie haute (> 1m)	0,2			
112		Plafond (P1)	Plâtre	Peinture	mesure 1	0,4		0	
113						mesure 2			

1er étage - Wc

Nombre d'unités de diagnostic : 19 - Nombre d'unités de diagnostic de classe 3 repéré : 0 soit 0 %

N°	Zone	Unité de diagnostic	Substrat	Revêtement apparent	Localisation mesure	Mesure (mg/cm²)	Etat* de conservation	Classement UD	Observation
-	A	Plinthes	Carrelage		Non mesurée	-		NM	Absence de revêtement
-	B	Plinthes	Carrelage		Non mesurée	-		NM	Absence de revêtement
-	C	Plinthes	Carrelage		Non mesurée	-		NM	Absence de revêtement
-	D	Plinthes	Carrelage		Non mesurée	-		NM	Absence de revêtement
114	A	Mur	Plâtre	Peinture	partie basse (< 1m)	0,6		0	
115					partie haute (> 1m)	0,5			
116	B	Mur	Plâtre	Peinture	partie basse (< 1m)	0,5		0	
117					partie haute (> 1m)	0,1			
118	C	Mur	Plâtre	Peinture	partie basse (< 1m)	0,6		0	
119					partie haute (> 1m)	0,3			
120	D	Mur	Plâtre	Peinture	partie basse (< 1m)	0,1		0	
121					partie haute (> 1m)	0,4			
-	A	Mur	Plâtre	faïence	Non mesurée	-		NM	Elément non visé par la réglementation

-	B	Mur	Plâtre	faïence	Non mesurée	-		NM	Elément non visé par la réglementation
-	C	Mur	Plâtre	faïence	Non mesurée	-		NM	Elément non visé par la réglementation
-	D	Mur	Plâtre	faïence	Non mesurée	-		NM	Elément non visé par la réglementation
122	C	Fenêtre intérieure (F1)	Bois	Vernis	partie basse (< 1m)	0,7		0	
123					partie haute (> 1m)	0,7			
124	C	Huisserie Fenêtre intérieure (F1)	Bois	Vernis	partie basse (< 1m)	0,2		0	
125					partie haute (> 1m)	0,2			
126	C	Fenêtre extérieure (F1)	Bois	Vernis	partie basse (< 1m)	0,2		0	
127					partie haute (> 1m)	0,2			
128	C	Huisserie Fenêtre extérieure (F1)	Bois	Vernis	partie basse (< 1m)	0		0	
129					partie haute (> 1m)	0,2			
130	C	Garde corps	Métal	peinture	mesure 1	0,1		0	
131					mesure 2	0,5			
132	A	Porte (P1)	bois	peinture	partie basse (< 1m)	0,2		0	
133					partie haute (> 1m)	0,4			
134	A	Huisserie Porte (P1)	bois	peinture	partie basse (< 1m)	0,7		0	
135					partie haute (> 1m)	0,6			

2ème étage - Dégagement

Nombre d'unités de diagnostic : 27 - Nombre d'unités de diagnostic de classe 3 repéré : 0 soit 0 %

N°	Zone	Unité de diagnostic	Substrat	Revêtement apparent	Localisation mesure	Mesure (mg/cm²)	Etat* de conservation	Classement UD	Observation
-	A	Plinthes	Carrelage		Non mesurée	-		NM	Absence de revêtement
-	B	Plinthes	Carrelage		Non mesurée	-		NM	Absence de revêtement
-	C	Plinthes	Carrelage		Non mesurée	-		NM	Absence de revêtement
-	D	Plinthes	Carrelage		Non mesurée	-		NM	Absence de revêtement
136	A	Mur	plâtre	Peinture	partie basse (< 1m)	0,7		0	
137					partie haute (> 1m)	0,7			
138	B	Mur	plâtre	Peinture	partie basse (< 1m)	0,2		0	
139					partie haute (> 1m)	0,4			
140	C	Mur	plâtre	Peinture	partie basse (< 1m)	0,3		0	
141					partie haute (> 1m)	0,7			
142	D	Mur	plâtre	Peinture	partie basse (< 1m)	0,6		0	
143					partie haute (> 1m)	0,5			
144	A	Porte (P1)	bois	peinture	partie basse (< 1m)	0,7		0	
145					partie haute (> 1m)	0,4			
146	A	Huisserie Porte (P1)	bois	peinture	partie basse (< 1m)	0,4		0	
147					partie haute (> 1m)	0,4			
148	A	Porte (P2)	bois	peinture	partie basse (< 1m)	0,5		0	
149					partie haute (> 1m)	0,4			
150	A	Huisserie Porte (P2)	bois	peinture	partie basse (< 1m)	0,4		0	
151					partie haute (> 1m)	0,6			
152	A	Porte (P3)	bois	peinture	partie basse (< 1m)	0,3		0	
153					partie haute (> 1m)	0,2			
154	A	Huisserie Porte (P3)	bois	peinture	partie basse (< 1m)	0,7		0	
155					partie haute (> 1m)	0,3			
156	A	Porte (P4)	bois	peinture	partie basse (< 1m)	0,7		0	
157					partie haute (> 1m)	0,3			
158	A	Huisserie Porte (P4)	bois	peinture	partie basse (< 1m)	0,2		0	
159					partie haute (> 1m)	0,6			
160	B	Porte (P5)	bois	peinture	partie basse (< 1m)	0,2		0	
161					partie haute (> 1m)	0,7			
162	B	Huisserie Porte (P5)	bois	peinture	partie basse (< 1m)	0,2		0	
163					partie haute (> 1m)	0,6			
164	C	Porte (P6)	bois	peinture	partie basse (< 1m)	0,1		0	
165					partie haute (> 1m)	0,2			
166	C	Huisserie Porte (P6)	bois	peinture	partie basse (< 1m)	0,2		0	
167					partie haute (> 1m)	0,3			
168	C	Porte (P7)	bois	peinture	partie basse (< 1m)	0,4		0	
169					partie haute (> 1m)	0,7			
170	C	Huisserie Porte (P7)	bois	peinture	partie basse (< 1m)	0,4		0	
171					partie haute (> 1m)	0,4			
172	C	Porte (P8)	bois	peinture	partie basse (< 1m)	0,4		0	
173					partie haute (> 1m)	0,6			
174	C	Huisserie Porte (P8)	bois	peinture	partie basse (< 1m)	0,4		0	
175					partie haute (> 1m)	0,2			
176	C	Porte (P9)	bois	peinture	partie basse (< 1m)	0,7		0	
177					partie haute (> 1m)	0,4			
178	C	Huisserie Porte (P9)	bois	peinture	partie basse (< 1m)	0,4		0	
179					partie haute (> 1m)	0,5			
180		Plafond (P1)	plâtre	Peinture	mesure 1	0,5		0	
181					mesure 2	0,4			

1er étage - Escalier

Nombre d'unités de diagnostic : 9 - Nombre d'unités de diagnostic de classe 3 repéré : 0 soit 0 %

N°	Zone	Unité de diagnostic	Substrat	Revêtement apparent	Localisation mesure	Mesure (mg/cm²)	Etat* de conservation	Classement UD	Observation
-		Faux Limon	Carrelage		Non mesurée	-		NM	Absence de revêtement
-		Crémaillère	Carrelage		Non mesurée	-		NM	Absence de revêtement
-		Marches	Carrelage		Non mesurée	-		NM	Absence de revêtement
-		Contremarches	Carrelage		Non mesurée	-		NM	Absence de revêtement
182	A	Mur	Bois	Peinture	partie basse (< 1m)	0,4		0	
183					partie haute (> 1m)	0,1			
184	B	Mur	Bois	Peinture	partie basse (< 1m)	0,4		0	
185					partie haute (> 1m)	0,7			
186	C	Mur	Bois	Peinture	partie basse (< 1m)	0,6		0	
187					partie haute (> 1m)	0,5			
188	D	Mur	Bois	Peinture	partie basse (< 1m)	0,7		0	
189					partie haute (> 1m)	0,2			
190		Plafond (P1)	plâtre	Peinture	mesure 1	0,7		0	
191					mesure 2	0,2			

2ème étage - Chambre 1

Nombre d'unités de diagnostic : 17 - Nombre d'unités de diagnostic de classe 3 repéré : 0 soit 0 %

N°	Zone	Unité de diagnostic	Substrat	Revêtement apparent	Localisation mesure	Mesure (mg/cm²)	Etat* de conservation	Classement UD	Observation
192	A	Plinthes	Bois	Peinture	mesure 1	0,6		0	
193					mesure 2	0,4			
194	B	Plinthes	Bois	Peinture	mesure 1	0,4		0	
195					mesure 2	0,2			
196	C	Plinthes	Bois	Peinture	mesure 1	0,2		0	
197					mesure 2	0			
198	D	Plinthes	Bois	Peinture	mesure 1	0		0	
199					mesure 2	0,2			
200	A	Mur	Plâtre	Peinture	partie basse (< 1m)	0,3		0	
201					partie haute (> 1m)	0,4			
202	B	Mur	Plâtre	Peinture	partie basse (< 1m)	0,1		0	
203					partie haute (> 1m)	0,5			
204	C	Mur	Plâtre	Peinture	partie basse (< 1m)	0,4		0	
205					partie haute (> 1m)	0,1			
206	D	Mur	Plâtre	Peinture	partie basse (< 1m)	0,2		0	
207					partie haute (> 1m)	0,2			
-	C	Porte intérieure (P1)	PVC		Non mesurée	-		NM	Absence de revêtement
-	C	Huisserie Porte intérieure (P1)	PVC		Non mesurée	-		NM	Absence de revêtement
-	C	Porte extérieure (P1)	PVC		Non mesurée	-		NM	Absence de revêtement
-	C	Huisserie Porte extérieure (P1)	PVC		Non mesurée	-		NM	Absence de revêtement
208	C	Volet intérieur	Bois	Vernis	partie basse (< 1m)	0,1		0	
209					partie haute (> 1m)	0,3			
210	C	Volet extérieur	Bois	Vernis	partie basse (< 1m)	0,6		0	
211					partie haute (> 1m)	0,1			
212	A	Porte (P2)	bois	peinture	partie basse (< 1m)	0,2		0	
213					partie haute (> 1m)	0,3			
214	A	Huisserie Porte (P2)	bois	peinture	partie basse (< 1m)	0,3		0	
215					partie haute (> 1m)	0,2			
216		Plafond (P1)	plâtre	Peinture	mesure 1	0,7		0	
217					mesure 2	0,4			

2ème étage - Balcon 1

Nombre d'unités de diagnostic : 1 - Nombre d'unités de diagnostic de classe 3 repéré : 0 soit 0 %

N°	Zone	Unité de diagnostic	Substrat	Revêtement apparent	Localisation mesure	Mesure (mg/cm²)	Etat* de conservation	Classement UD	Observation
218		Garde corps	Métal	peinture	mesure 1	0,7		0	
219					mesure 2	0,6			

2ème étage - Salon

Nombre d'unités de diagnostic : 23 - Nombre d'unités de diagnostic de classe 3 repéré : 0 soit 0 %

N°	Zone	Unité de diagnostic	Substrat	Revêtement apparent	Localisation mesure	Mesure (mg/cm²)	Etat* de conservation	Classement UD	Observation
-	A	Plinthes	Carrelage		Non mesurée	-		NM	Absence de revêtement
-	B	Plinthes	Carrelage		Non mesurée	-		NM	Absence de revêtement
-	C	Plinthes	Carrelage		Non mesurée	-		NM	Absence de revêtement
-	D	Plinthes	Carrelage		Non mesurée	-		NM	Absence de revêtement
220	A	Mur	plâtre	Peinture	partie basse (< 1m)	0,7		0	
221					partie haute (> 1m)	0,5			
222	B	Mur	plâtre	Peinture	partie basse (< 1m)	0,6		0	
223					partie haute (> 1m)	0,2			
224	C	Mur	plâtre	Peinture	partie basse (< 1m)	0,7		0	
225					partie haute (> 1m)	0,3			
226	D	Mur	plâtre	Peinture	partie basse (< 1m)	0,4		0	
227					partie haute (> 1m)	0,2			
228	A	Porte (P1)	bois	peinture	partie basse (< 1m)	0,5		0	
229					partie haute (> 1m)	0,6			
230	A	Huisserie Porte (P1)	bois	peinture	partie basse (< 1m)	0,7		0	
231					partie haute (> 1m)	0,6			
-	B	Porte intérieure (P2)	pvc		Non mesurée	-		NM	Absence de revêtement
-	B	Huisserie Porte intérieure (P2)	pvc		Non mesurée	-		NM	Absence de revêtement
-	B	Porte extérieure (P2)	pvc		Non mesurée	-		NM	Absence de revêtement
-	B	Huisserie Porte extérieure (P2)	pvc		Non mesurée	-		NM	Absence de revêtement
-	C	Porte intérieure (P3)	pvc		Non mesurée	-		NM	Absence de revêtement
-	C	Huisserie Porte intérieure (P3)	pvc		Non mesurée	-		NM	Absence de revêtement
-	C	Porte extérieure (P3)	pvc		Non mesurée	-		NM	Absence de revêtement
-	C	Huisserie Porte extérieure (P3)	pvc		Non mesurée	-		NM	Absence de revêtement
232	B	Volet intérieur	bois	vernis	partie basse (< 1m)	0,2		0	
233					partie haute (> 1m)	0,3			
234	B	Volet extérieur	bois	vernis	partie basse (< 1m)	0,5		0	
235					partie haute (> 1m)	0,2			
236	C	Volet intérieur	bois	vernis	partie basse (< 1m)	0,6		0	
237					partie haute (> 1m)	0,7			
238	C	Volet extérieur	bois	vernis	partie basse (< 1m)	0,4		0	
239					partie haute (> 1m)	0,7			
240		Plafond (P1)	plâtre	peinture	mesure 1	0,2		0	
241					mesure 2	0,5			

2ème étage - Balcon 2

Nombre d'unités de diagnostic : 1 - Nombre d'unités de diagnostic de classe 3 repéré : 0 soit 0 %

N°	Zone	Unité de diagnostic	Substrat	Revêtement apparent	Localisation mesure	Mesure (mg/cm²)	Etat* de conservation	Classement UD	Observation
242		Garde corps	Métal	peinture	mesure 1	0,1		0	
243					mesure 2	0,5			

2ème étage - Balcon 3

Nombre d'unités de diagnostic : 1 - Nombre d'unités de diagnostic de classe 3 repéré : 0 soit 0 %

N°	Zone	Unité de diagnostic	Substrat	Revêtement apparent	Localisation mesure	Mesure (mg/cm²)	Etat* de conservation	Classement UD	Observation
244		Garde corps	Métal	peinture	mesure 1	0,4		0	
245	mesure 2				0,5				

2ème étage - Wc

Nombre d'unités de diagnostic : 16 - Nombre d'unités de diagnostic de classe 3 repéré : 0 soit 0 %

N°	Zone	Unité de diagnostic	Substrat	Revêtement apparent	Localisation mesure	Mesure (mg/cm²)	Etat* de conservation	Classement UD	Observation
-	A	Plinthes	Carrelage		Non mesurée	-		NM	Absence de revêtement
-	B	Plinthes	Carrelage		Non mesurée	-		NM	Absence de revêtement
-	C	Plinthes	Carrelage		Non mesurée	-		NM	Absence de revêtement
-	D	Plinthes	Carrelage		Non mesurée	-		NM	Absence de revêtement
246	A	Mur	plâtre	Peinture	partie basse (< 1m)	0,2		0	
247					partie haute (> 1m)	0,7			
248	B	Mur	plâtre	Peinture	partie basse (< 1m)	0,7		0	
249					partie haute (> 1m)	0,2			
250	C	Mur	plâtre	Peinture	partie basse (< 1m)	0,4		0	
251					partie haute (> 1m)	0,3			
252	D	Mur	plâtre	Peinture	partie basse (< 1m)	0,2		0	
253					partie haute (> 1m)	0,7			
-	A	Mur	Plâtre	faïence	Non mesurée	-		NM	Élément non visé par la réglementation
-	B	Mur	Plâtre	faïence	Non mesurée	-		NM	Élément non visé par la réglementation
-	C	Mur	Plâtre	faïence	Non mesurée	-		NM	Élément non visé par la réglementation
-	D	Mur	Plâtre	faïence	Non mesurée	-		NM	Élément non visé par la réglementation
254	A	Porte (P1)	bois	peinture	partie basse (< 1m)	0,4		0	
255					partie haute (> 1m)	0,5			
256	A	Huisserie Porte (P1)	bois	peinture	partie basse (< 1m)	0,2		0	
257					partie haute (> 1m)	0,4			
258		Plafond (P1)	plâtre	peinture	mesure 1	0,1		0	
259		Canalisations	PVC		mesure 2	0,2			
-					Non mesurée	-		NM	Absence de revêtement

2ème étage - Salle de bain

Nombre d'unités de diagnostic : 19 - Nombre d'unités de diagnostic de classe 3 repéré : 0 soit 0 %

N°	Zone	Unité de diagnostic	Substrat	Revêtement apparent	Localisation mesure	Mesure (mg/cm²)	Etat* de conservation	Classement UD	Observation
260	A	Mur	plâtre	Peinture	partie basse (< 1m)	0		0	
261					partie haute (> 1m)	0,6			
262	B	Mur	plâtre	Peinture	partie basse (< 1m)	0,2		0	
263					partie haute (> 1m)	0,1			
264	C	Mur	plâtre	Peinture	partie basse (< 1m)	0,6		0	
265					partie haute (> 1m)	0,1			
266	D	Mur	plâtre	Peinture	partie basse (< 1m)	0,7		0	
267					partie haute (> 1m)	0,4			
268	E	Mur	plâtre	Peinture	partie basse (< 1m)	0,2		0	
269					partie haute (> 1m)	0,6			
270	F	Mur	plâtre	Peinture	partie basse (< 1m)	0,2		0	
271					partie haute (> 1m)	0,2			
-	A	Mur	plâtre	faïence	Non mesurée	-		NM	Élément non visé par la réglementation
-	B	Mur	plâtre	faïence	Non mesurée	-		NM	Élément non visé par la réglementation
-	C	Mur	plâtre	faïence	Non mesurée	-		NM	Élément non visé par la réglementation
-	D	Mur	plâtre	faïence	Non mesurée	-		NM	Élément non visé par la réglementation
-	E	Mur	plâtre	faïence	Non mesurée	-		NM	Élément non visé par la réglementation
-	F	Mur	plâtre	faïence	Non mesurée	-		NM	Élément non visé par la réglementation
-	E	Fenêtre intérieure (F1)	PVC		Non mesurée	-		NM	Absence de revêtement
-	E	Huisserie Fenêtre intérieure (F1)	PVC		Non mesurée	-		NM	Absence de revêtement
-	E	Fenêtre extérieure (F1)	PVC		Non mesurée	-		NM	Absence de revêtement
-	E	Huisserie Fenêtre extérieure (F1)	PVC		Non mesurée	-		NM	Absence de revêtement
272	E	Garde corps	Métal	peinture	mesure 1	0,6		0	
273					mesure 2	0,4			
274	A	Porte (P1)	bois	peinture	partie basse (< 1m)	0,2		0	
275					partie haute (> 1m)	0,5			
276	A	Huisserie Porte (P1)	bois	peinture	partie basse (< 1m)	0,5		0	
277					partie haute (> 1m)	0,6			

2ème étage - Chambre 2

Nombre d'unités de diagnostic : 23 - Nombre d'unités de diagnostic de classe 3 repéré : 0 soit 0 %

N°	Zone	Unité de diagnostic	Substrat	Revêtement apparent	Localisation mesure	Mesure (mg/cm²)	Etat* de conservation	Classement UD	Observation
-	A	Plinthes	Carrelage		Non mesurée	-		NM	Absence de revêtement
-	B	Plinthes	Carrelage		Non mesurée	-		NM	Absence de revêtement
-	C	Plinthes	Carrelage		Non mesurée	-		NM	Absence de revêtement
-	D	Plinthes	Carrelage		Non mesurée	-		NM	Absence de revêtement
-	E	Plinthes	Carrelage		Non mesurée	-		NM	Absence de revêtement
-	F	Plinthes	Carrelage		Non mesurée	-		NM	Absence de revêtement
278	A	Mur	plâtre	Peinture	partie basse (< 1m)	0,4		0	
279					partie haute (> 1m)	0,7			
280	B	Mur	plâtre	Peinture	partie basse (< 1m)	0,1		0	
281					partie haute (> 1m)	0,4			
282	C	Mur	plâtre	Peinture	partie basse (< 1m)	0,7		0	
283					partie haute (> 1m)	0,2			

284	D	Mur	plâtre	Peinture	partie basse (< 1m)	0,5		0	
285					partie haute (> 1m)	0,5			
286	E	Mur	plâtre	Peinture	partie basse (< 1m)	0,6		0	
287					partie haute (> 1m)	0,6			
288	F	Mur	plâtre	Peinture	partie basse (< 1m)	0,4		0	
289					partie haute (> 1m)	0,4			
290	A	Porte (P1)	bois	peinture	partie basse (< 1m)	0,6		0	
291					partie haute (> 1m)	0,3			
292	A	Huisserie Porte (P1)	bois	peinture	partie basse (< 1m)	0,2		0	
293					partie haute (> 1m)	0,6			
294	E	Porte (P2)	bois	peinture	partie basse (< 1m)	0,4		0	
295					partie haute (> 1m)	0,6			
296	E	Huisserie Porte (P2)	bois	peinture	partie basse (< 1m)	0,4		0	
297					partie haute (> 1m)	0,6			
-	C	Fenêtre intérieure (F1)	pvc		Non mesurée	-		NM	Absence de revêtement
-	C	Huisserie Fenêtre intérieure (F1)	pvc		Non mesurée	-		NM	Absence de revêtement
-	C	Fenêtre extérieure (F1)	pvc		Non mesurée	-		NM	Absence de revêtement
-	C	Huisserie Fenêtre extérieure (F1)	pvc		Non mesurée	-		NM	Absence de revêtement
298	C	Volet intérieur	Bois	vernis	partie basse (< 1m)	0,4		0	
299					partie haute (> 1m)	0,2			
300	C	Volet extérieur	Bois	vernis	partie basse (< 1m)	0		0	
301					partie haute (> 1m)	0,5			
302		Plafond (P1)	plâtre	peinture	mesure 1	0,7		0	
303					mesure 2	0,6			

2ème étage - Chambre 3

Nombre d'unités de diagnostic : 27 - Nombre d'unités de diagnostic de classe 3 repéré : 0 soit 0 %

N°	Zone	Unité de diagnostic	Substrat	Revêtement apparent	Localisation mesure	Mesure (mg/cm²)	Etat* de conservation	Classement UD	Observation
304	A	Plinthes	Bois	Peinture	mesure 1	0,1		0	
305					mesure 2	0,3			
306	B	Plinthes	Bois	Peinture	mesure 1	0,2		0	
307					mesure 2	0,4			
308	C	Plinthes	Bois	Peinture	mesure 1	0,7		0	
309					mesure 2	0,2			
310	D	Plinthes	Bois	Peinture	mesure 1	0,3		0	
311					mesure 2	0,1			
312	E	Plinthes	Bois	Peinture	mesure 1	0,4		0	
313					mesure 2	0,4			
314	F	Plinthes	Bois	Peinture	mesure 1	0,2		0	
315					mesure 2	0,1			
316	A	Mur	plâtre	Peinture	partie basse (< 1m)	0,5		0	
317					partie haute (> 1m)	0,4			
318	B	Mur	plâtre	Peinture	partie basse (< 1m)	0,3		0	
319					partie haute (> 1m)	0,2			
320	C	Mur	plâtre	Peinture	partie basse (< 1m)	0,4		0	
321					partie haute (> 1m)	0,7			
322	D	Mur	plâtre	Peinture	partie basse (< 1m)	0,3		0	
323					partie haute (> 1m)	0,7			
324	E	Mur	plâtre	Peinture	partie basse (< 1m)	0,4		0	
325					partie haute (> 1m)	0,4			
326	F	Mur	plâtre	Peinture	partie basse (< 1m)	0,7		0	
327					partie haute (> 1m)	0,3			
-	C	Fenêtre intérieure (F1)	PVC		Non mesurée	-		NM	Absence de revêtement
-	C	Huisserie Fenêtre intérieure (F1)	PVC		Non mesurée	-		NM	Absence de revêtement
-	C	Fenêtre extérieure (F1)	PVC		Non mesurée	-		NM	Absence de revêtement
-	C	Huisserie Fenêtre extérieure (F1)	PVC		Non mesurée	-		NM	Absence de revêtement
-	D	Fenêtre intérieure (F2)	PVC		Non mesurée	-		NM	Absence de revêtement
-	D	Huisserie Fenêtre intérieure (F2)	PVC		Non mesurée	-		NM	Absence de revêtement
-	D	Fenêtre extérieure (F2)	PVC		Non mesurée	-		NM	Absence de revêtement
-	D	Huisserie Fenêtre extérieure (F2)	PVC		Non mesurée	-		NM	Absence de revêtement
328	C	Volet intérieur	bois	vernis	partie basse (< 1m)	0,4		0	
329					partie haute (> 1m)	0,4			
330	C	Volet extérieur	bois	vernis	partie basse (< 1m)	0,3		0	
331					partie haute (> 1m)	0,3			
332	D	Volet intérieur	bois	vernis	partie basse (< 1m)	0,6		0	
333					partie haute (> 1m)	0,6			
334	D	Volet extérieur	bois	vernis	partie basse (< 1m)	0,2		0	
335					partie haute (> 1m)	0,4			
336	A	Porte (P1)	bois	peinture	partie basse (< 1m)	0,4		0	
337					partie haute (> 1m)	0,4			
338	A	Huisserie Porte (P1)	bois	peinture	partie basse (< 1m)	0,5		0	
339					partie haute (> 1m)	0,2			
340		Plafond (P1)	plâtre	peinture	mesure 1	0,5		0	
341					mesure 2	0,4			

2ème étage - Chambre 4

Nombre d'unités de diagnostic : 17 - Nombre d'unités de diagnostic de classe 3 repéré : 0 soit 0 %

N°	Zone	Unité de diagnostic	Substrat	Revêtement apparent	Localisation mesure	Mesure (mg/cm²)	Etat* de conservation	Classement UD	Observation
-	A	Plinthes	Carrelage		Non mesurée	-		NM	Absence de revêtement
-	B	Plinthes	Carrelage		Non mesurée	-		NM	Absence de revêtement
-	C	Plinthes	Carrelage		Non mesurée	-		NM	Absence de revêtement
-	D	Plinthes	Carrelage		Non mesurée	-		NM	Absence de revêtement
342	A	Mur	plâtre	Peinture	partie basse (< 1m)	0,2		0	
343					partie haute (> 1m)	0,1			
344	B	Mur	plâtre	Peinture	partie basse (< 1m)	0,7		0	
345					partie haute (> 1m)	0,4			
346	C	Mur	plâtre	Peinture	partie basse (< 1m)	0,7		0	
347					partie haute (> 1m)	0,3			
348	D	Mur	plâtre	Peinture	partie basse (< 1m)	0,4		0	
349					partie haute (> 1m)	0,1			

-	B	Fenêtre intérieure (F1)	pvc		Non mesurée	-		NM	Absence de revêtement
-	B	Huisserie Fenêtre intérieure (F1)	pvc		Non mesurée	-		NM	Absence de revêtement
-	B	Fenêtre extérieure (F1)	pvc		Non mesurée	-		NM	Absence de revêtement
-	B	Huisserie Fenêtre extérieure (F1)	pvc		Non mesurée	-		NM	Absence de revêtement
350	B	Volet intérieur	bois	vernis	partie basse (< 1m)	0,7		0	
351					partie haute (> 1m)	0			
352	B	Volet extérieur	bois	vernis	partie basse (< 1m)	0,2		0	
353					partie haute (> 1m)	0,7			
354	A	Porte (P1)	bois	peinture	partie basse (< 1m)	0,5		0	
355					partie haute (> 1m)	0,6			
356	A	Huisserie Porte (P1)	bois	peinture	partie basse (< 1m)	0,4		0	
357					partie haute (> 1m)	0,3			
358		Plafond (P1)	plâtre	peinture	mesure 1	0,5		0	
359					mesure 2	0,1			

2ème étage - Terrasse arrière maison

Nombre d'unités de diagnostic : 2 - Nombre d'unités de diagnostic de classe 3 repéré : 0 soit 0 %

N°	Zone	Unité de diagnostic	Substrat	Revêtement apparent	Localisation mesure	Mesure (mg/cm²)	Etat* de conservation	Classement UD	Observation
-		Mur	Pierre		Non mesurée	-		NM	Absence de revêtement
-		Mur	Enduit		Non mesurée	-		NM	Absence de revêtement

1er étage - Terrasse

Nombre d'unités de diagnostic : 5 - Nombre d'unités de diagnostic de classe 3 repéré : 0 soit 0 %

N°	Zone	Unité de diagnostic	Substrat	Revêtement apparent	Localisation mesure	Mesure (mg/cm²)	Etat* de conservation	Classement UD	Observation
-		Sol (S2)	Dalles béton		Non mesurée	-		NM	Absence de revêtement
360		barbecue	Béton	enduit	mesure 1	0,5		0	
361					mesure 2	0,1			
-		Mur	Pierre		Non mesurée	-		NM	Absence de revêtement
-		Mur	Plâtre	faïence	Non mesurée	-		NM	Élément non visé par la réglementation
362		Garde corps	Bois et métal	peinture	mesure 1	0,4		0	
363					mesure 2	0,2			

Facade - Facade

Nombre d'unités de diagnostic : 9 - Nombre d'unités de diagnostic de classe 3 repéré : 0 soit 0 %

N°	Zone	Unité de diagnostic	Substrat	Revêtement apparent	Localisation mesure	Mesure (mg/cm²)	Etat* de conservation	Classement UD	Observation
-		Mur	Pierre et briques		Non mesurée	-		NM	Absence de revêtement
-		Mur	Enduit		Non mesurée	-		NM	Absence de revêtement
364		Garde corps	Métal	peinture	mesure 1	0,2		0	
365					mesure 2	0,6			
366		Garde corps (G2)	Bois	vernis	mesure 1	0,4		0	
367					mesure 2	0			
-		chénaux gouttières	zinc et fonte		Non mesurée	-		NM	Absence de revêtement
-		chénaux gouttières	Pierre		Non mesurée	-		NM	Absence de revêtement
-		conduit évacuation eaux	fonte		Non mesurée	-		NM	Absence de revêtement
-		conduit évacuation eaux	PVC		Non mesurée	-		NM	Absence de revêtement
-		conduit évacuation eaux	Fibrociment		Non mesurée	-		NM	Absence de revêtement

NM : Non mesuré car l'unité de diagnostic n'est pas visée par la réglementation.

* L'état de conservation sera, le cas échéant, complété par la nature de la dégradation.

Localisation des mesures sur croquis de repérage

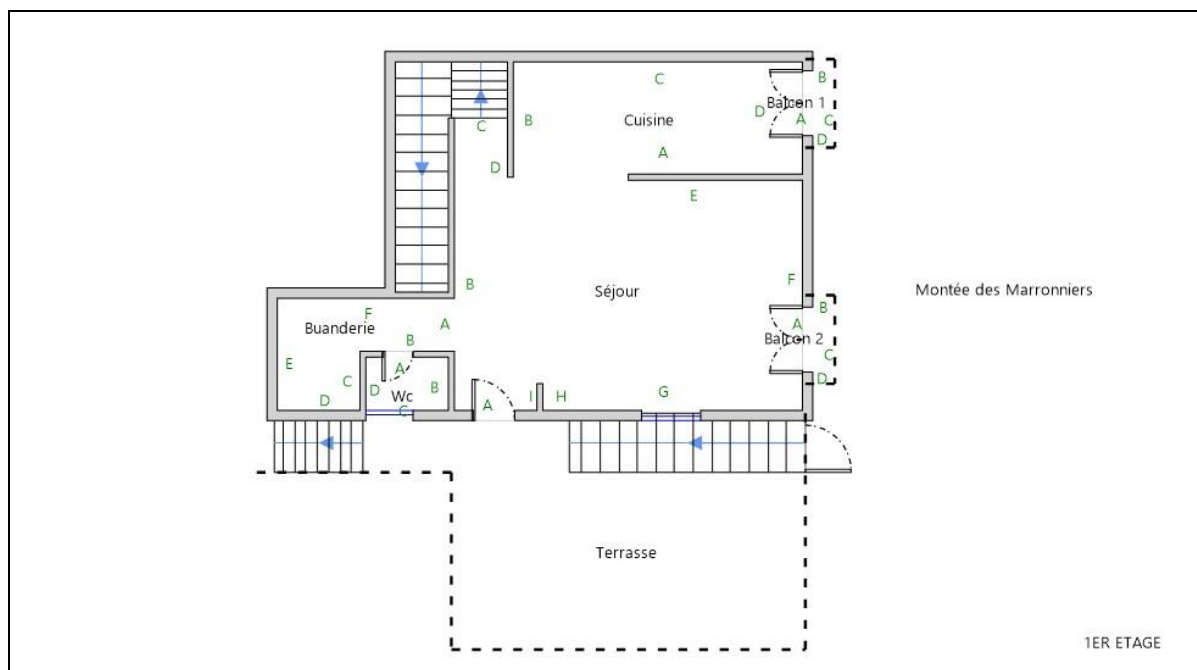

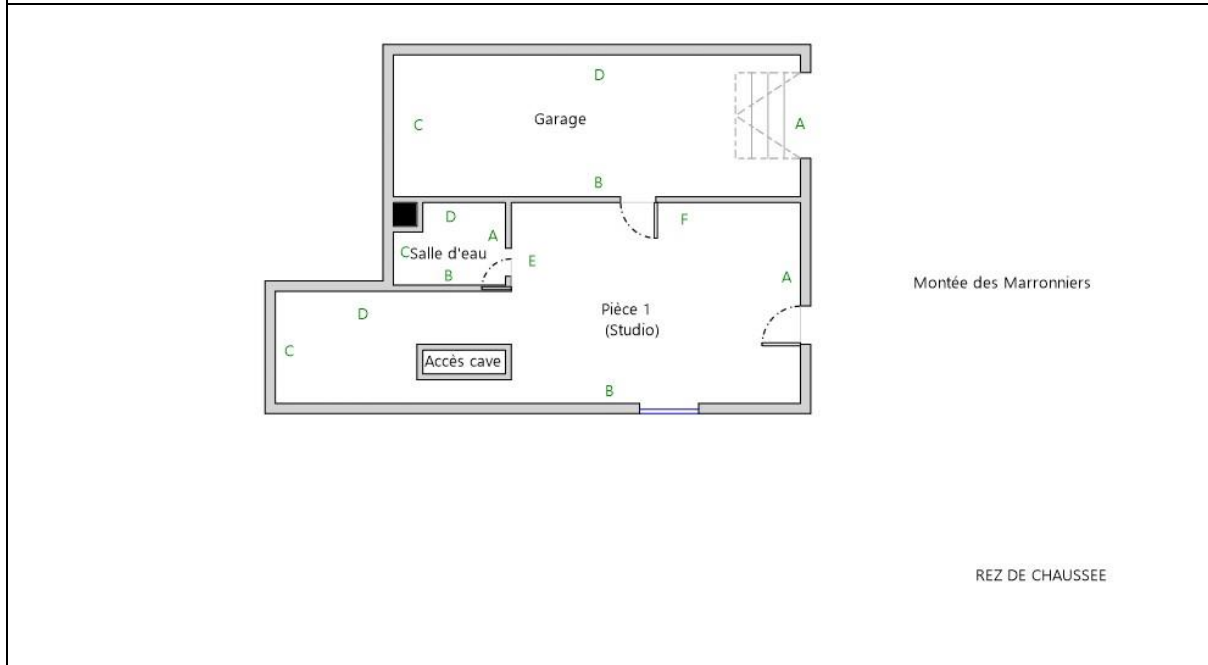
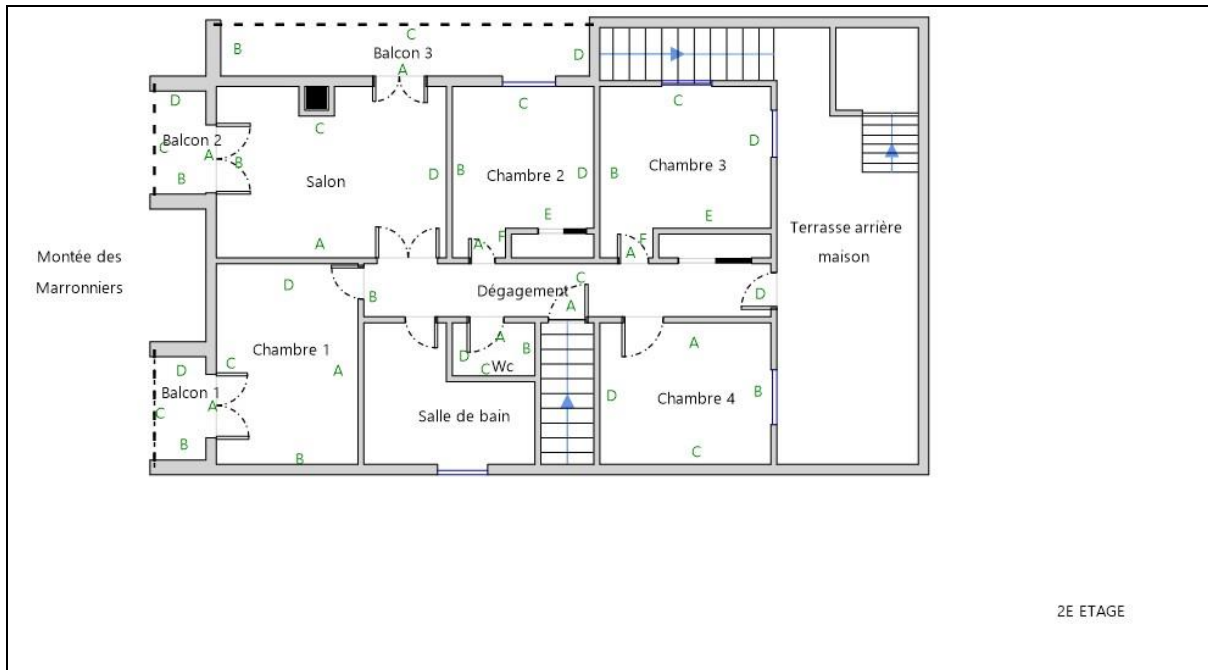

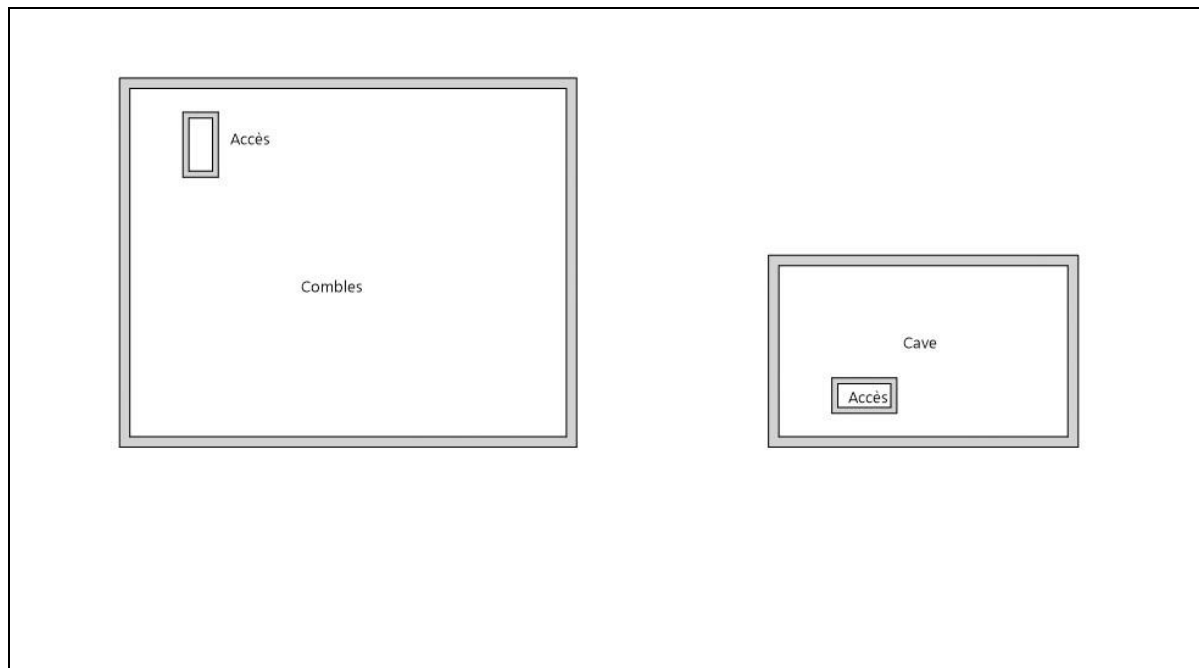

6. Conclusion

6.1 Classement des unités de diagnostic

Les mesures de concentration en plomb sont regroupées dans le tableau de synthèse suivant :

	Total	Non mesurées	Classe 0	Classe 1	Classe 2	Classe 3
Nombre d'unités de diagnostic	336	153	181	0	2	0
%	100	45,5 %	53,9 %	0 %	0,6 %	0 %

6.2 Recommandations au propriétaire

Le plomb (principalement la céruse) contenu dans les revêtements peut provoquer une intoxication des personnes, en particulier des jeunes enfants, dès lors qu'il est inhalé ou ingéré. Les travaux qui seraient conduits sur les surfaces identifiées comme recouvertes de peinture d'une concentration surfacique en plomb égale ou supérieure à 1 mg/cm² devront s'accompagner de mesures de protection collectives et individuelles visant à contrôler la dissémination de poussières toxiques et à éviter toute exposition au plomb tant pour les intervenants que pour les occupants de l'immeuble et la population environnante.

Lors de la présente mission il a été mis en évidence la présence de revêtements contenant du plomb au-delà des seuils en vigueur.

Du fait de la présence de revêtements contenant du plomb au-delà des seuils en vigueur et de la nature des dégradations constatées (non dégradé, non visible, état d'usage) sur certaines unités de diagnostic, le propriétaire doit veiller à l'entretien des revêtements recouvrant les unités de diagnostic de classe 1 et 2, afin d'éviter leur dégradation future.

6.3 Commentaires

Constatations diverses :

Néant

Validité du constat :

Du fait de la présence de revêtement contenant du plomb à des concentrations supérieures aux seuils définis par arrêté des ministres chargés de la santé et de la construction, le présent constat a une durée de validité de 1 an (jusqu'au 01/02/2019).

Documents remis par le donneur d'ordre à l'opérateur de repérage :

Néant

Représentant du propriétaire (accompagnateur) :

Sans accompagnateur

6.4 Situations de risque de saturnisme infantile et de dégradation du bâti

(Au sens des articles 1 et 8 du texte 40 de l'arrêté du 19 août 2011 relatif au Constat de Risque d'Exposition au Plomb)

Situations de risque de saturnisme infantile

NON	Au moins un local parmi les locaux objets du constat présente au moins 50% d'unités de diagnostic de classe 3
NON	L'ensemble des locaux objets du constat présente au moins 20% d'unités de diagnostic de classe 3

Situations de dégradation de bâti

NON	Les locaux objets du constat présentent au moins un plancher ou plafond menaçant de s'effondrer ou en tout ou partie effondré
NON	Les locaux objets du constat présentent des traces importantes de coulures, de ruissellements ou d'écoulements d'eau sur plusieurs unités de diagnostic d'une même pièce
NON	Les locaux objets du constat présentent plusieurs unités de diagnostic d'une même pièce recouvertes de moisissures ou de nombreuses taches d'humidité.

6.5 Transmission du constat à l'agence régionale de santé

NON	Si le constat identifie au moins l'une de ces cinq situations, son auteur transmet, dans un délai de cinq jours ouvrables, une copie du rapport au directeur général de l'agence régionale de santé d'implantation du bien expertisé en application de l'article L.1334-10 du code de la santé publique.
-----	--

En application de l'Article R.1334-10 du code de la santé publique, l'auteur du présent constat informe de cette transmission le propriétaire, le syndicat des copropriétaires ou l'exploitant du local d'hébergement

Remarque : Néant

Nota : Le présent rapport est établi par une personne dont les compétences sont certifiées par **ABCIDIA CERTIFICATION - Domaine de Saint Paul - Bat: A6 - 4e étage - BAL N° 60011 - 102, route de Limours - 78470 Saint-Rémy-lès-Chevreuse (détail sur www.cofrac.fr programme n°4-4-11)**

Fait à **LA SÔNE**, le **02/02/2018**

Par : **DELCAMPE Corinne**



7. Obligations d'informations pour les propriétaires

Décret n° 2006-474 du 25 avril 2006 relatif à la lutte contre le saturnisme, Article R.1334-12 du code de la santé publique :

«L'information des occupants et des personnes amenées à exécuter des travaux, prévue par l'article L.1334-9 est réalisée par la remise du constat de risque d'exposition au plomb (CREP) par le propriétaire ou l'exploitant du local d'hébergement.»

«Le CREP est tenu par le propriétaire ou l'exploitant du local d'hébergement à disposition des agents ou services mentionnés à l'Article L.1421-1 du code de la santé publique ainsi, le cas échéant, des agents chargés du contrôle de la réglementation du travail et des agents des services de prévention des organismes de Sécurité Sociale.»

Article L1334-9 :

Si le constat, établi dans les conditions mentionnées aux articles L. 1334-6 à L. 1334-8, met en évidence la présence de revêtements dégradés contenant du plomb à des concentrations supérieures aux seuils définis par l'arrêté mentionné à l'article L. 1334-2, le propriétaire ou l'exploitant du local d'hébergement doit en informer les occupants et les personnes amenées à faire des travaux dans l'immeuble ou la partie d'immeuble concerné. Il procède aux travaux appropriés pour supprimer le risque d'exposition au plomb, tout en garantissant la sécurité des occupants. En cas de location, lesdits travaux incombent au propriétaire bailleur. La non-réalisation desdits travaux par le propriétaire bailleur, avant la mise en location du logement, constitue un manquement aux obligations particulières de sécurité et de prudence susceptible d'engager sa responsabilité pénale.

8. Information sur les principales réglementations et recommandations en matière d'exposition au plomb

8.1 Textes de référence

Code de la santé publique :

- Code de la santé publique : Articles L.1334-1 à L.1334-12 et Articles R.1334-1 à R.1334-13 (lutte contre la présence de plomb) ;
- Loi n° 2004-806 du 9 août 2004 relative à la politique de santé publique Articles 72 à 78 modifiant le code de la santé publique ;
- Décret n° 2006-474 du 25 avril 2006 relatif à la lutte contre le saturnisme ;
- Arrêté du 07 décembre 2011 modifiant l'arrêté du 21 novembre 2006 définissant les critères de certification des compétences des personnes physiques opérateurs des constats de risque d'exposition au plomb ou agréées pour réaliser des diagnostics plomb dans les immeubles d'habitation et les critères d'accréditation des organismes de certification ;
- Arrêté du 19 août 2011 relatif au constat de risque d'exposition au plomb.

Code de la construction et de l'habitat :

- Code de la construction et de l'habitation : Articles L.271-4 à L.271-6 (Dossier de diagnostic technique) et Articles R.271-1 à R.271-4 (Conditions d'établissement du dossier de diagnostic technique) ;
- Ordonnance n° 2005-655 du 8 juin 2005 relative au logement et à la construction ;
- Décret n° 2006-1114 du 5 septembre 2006 relatif aux diagnostics techniques immobiliers et modifiant le code de la construction et de l'habitation et le code de la santé publique.

Code du travail pour la prévention des risques professionnels liés à l'exposition au plomb :

- Code du travail : Articles L.233-5-1, R.231-51 à R.231-54, R.231-56 et suivants, R.231-58 et suivants, R.233-1, R.233-42 et suivants ;
- Décret n° 2001-97 du 1er février 2001 établissant les règles particulières de prévention des risques cancérogènes, mutagènes ou toxiques pour la reproduction et modifiant le code du travail ;
- Décret n° 93-41 du 11 janvier 1993 relatif aux mesures d'organisation, aux conditions de mise en œuvre et d'utilisation applicables aux équipements de travail et moyens de protection soumis à l'Article L.233-5-1 du code du travail et modifiant ce code (équipements de protection individuelle et vêtements de travail) ;
- Décret n° 2003-1254 du 23 décembre 2003 relatif à la prévention du risque chimique et modifiant le code du travail ;
- Loi n° 91-1414 du 31 décembre 1991 modifiant le code du travail et le code de la santé publique en vue de favoriser la prévention des risques professionnels et portant transposition de directives européennes relatives à la santé et à la sécurité du travail (Équipements de travail) ;

- Décret n° 92-1261 du 3 décembre 1992 relatif à la prévention des risques chimiques (Articles R.231-51 à R.231-54 du code du travail) ;
- Arrêté du 19 mars 1993 fixant, en application de l'Article R.237-8 du code du travail, la liste des travaux dangereux pour lesquels il est établi un plan de prévention.

8.2 Ressources documentaires

Documents techniques :

- Fiche de sécurité H2 F 13 99 Maladies Professionnelles, Plomb, OPPBTP, janvier 1999 ;
- Guide à l'usage des professionnels du bâtiment, Peintures au plomb, *Aide au choix d'une technique de traitement*, OPPBTP, FFB, CEBTP, Éditions OPPBTP 4e trimestre 2001 ;
- Document ED 909 Interventions sur les peintures contenant du plomb, prévention des risques professionnels, INRS, avril 2003 ;
- Norme AFNOR NF X 46-030 «*Diagnostic plomb — Protocole de réalisation du constat de risque d'exposition au plomb*».

Sites Internet :

- **Ministère chargé de la santé** (textes officiels, précautions à prendre en cas de travaux portant sur des peintures au plomb, obligations des différents acteurs, ...) :
<http://www.sante.gouv.fr> (dossiers thématiques «Plomb» ou «Saturnisme»)
- **Ministère chargé du logement** :
<http://www.logement.gouv.fr>
- **Agence nationale de l'habitat (ANAH)** :
<http://www.anah.fr/> (fiche *Peintures au plomb* disponible, notamment)
- **Institut national de recherche et de sécurité (INRS)** :
<http://www.inrs.fr/> (règles de prévention du risque chimique, fiche toxicologique plomb et composés minéraux, ...)

9. Annexes

9.1 Notice d'Information

Si le logement que vous vendez, achetez ou louez, comporte des revêtements contenant du plomb : sachez que le plomb est dangereux pour la santé.

Deux documents vous informent :

- Le constat de risque d'exposition au plomb vous permet de localiser précisément ces revêtements : **lisez-le attentivement !**
- La présente notice d'information résume ce que vous devez savoir pour éviter l'exposition au plomb dans ce logement.

Les effets du plomb sur la santé

L'ingestion ou l'inhalation de plomb est toxique. Elle provoque des effets réversibles (anémie, troubles digestifs) ou irréversibles (atteinte du système nerveux, baisse du quotient intellectuel, etc...). Une fois dans l'organisme, le plomb est stocké, notamment dans les os, d'où il peut être libéré dans le sang, des années ou même des dizaines d'années plus tard. **L'intoxication chronique par le plomb, appelée saturnisme, est particulièrement grave chez le jeune enfant. Les femmes en âge de procréer doivent également se protéger car, pendant la grossesse, le plomb peut traverser le placenta et contaminer le fœtus.**

Les mesures de prévention en présence de revêtements contenant du plomb

Des peintures fortement chargées en plomb (céruse) ont été couramment utilisées jusque vers 1950. Ces peintures souvent recouvertes par d'autres revêtements depuis, peuvent être dégradés à cause de l'humidité, à la suite d'un choc, par grattage ou à l'occasion de travaux : les écailles et la poussière ainsi libérées constituent alors une source d'intoxication. Ces peintures représentent le principal risque d'exposition au plomb dans l'habitation.

Le plomb contenu dans les peintures ne présente pas de risque tant qu'elles sont en bon état ou inaccessibles. En revanche, le risque apparaît dès qu'elles s'écailent ou se dégradent. Dans ce cas, votre enfant peut s'intoxiquer :

- S'il porte à la bouche des écailles de peinture contenant du plomb ;
- S'il se trouve dans une pièce contaminée par des poussières contenant du plomb ;
- S'il reste à proximité de travaux dégageant des poussières contenant du plomb.

Le plomb en feuille contenu dans certains papiers peints (posés parfois sur les parties humides des murs) n'est dangereux qu'en cas d'ingestion de fragments de papier. Le plomb laminé des balcons et rebords extérieurs de fenêtre n'est dangereux que si l'enfant a accès à ces surfaces, y porte la bouche ou suce ses doigts après les avoir touchées.

Pour éviter que votre enfant ne s'intoxique :

- Surveillez l'état des peintures et effectuez les menues réparations qui s'imposent sans attendre qu'elles s'aggravent.
- Lutte contre l'humidité, qui favorise la dégradation des peintures ;
- Évitez le risque d'accumulation des poussières : ne posez pas de moquette dans les pièces où l'enfant joue, nettoyez souvent le sol, les rebords des fenêtres avec une serpillière humide ;
- Veillez à ce que votre enfant n'ait pas accès à des peintures dégradées, à des papiers peints contenant une feuille de plomb, ou à du plomb laminé (balcons, rebords extérieurs de fenêtres) ; lavez ses mains, ses jouets.

En cas de travaux portant sur des revêtements contenant du plomb : prenez des précautions

- Si vous confiez les travaux à une entreprise, remettez-lui une copie du constat du risque d'exposition au plomb, afin qu'elle mette en œuvre les mesures de prévention adéquates ;
- Tenez les jeunes enfants éloignés du logement pendant toute la durée des travaux. Avant tout retour d'un enfant après travaux, les locaux doivent être parfaitement nettoyés ;
- Si vous réalisez les travaux vous-même, prenez soin d'éviter la dissémination de poussières contaminées dans tout le logement et éventuellement le voisinage.

Si vous êtes enceinte :

- **Ne réalisez jamais vous-même des travaux portant sur des revêtements contenant du plomb ;**
- **Éloignez-vous de tous travaux portant sur des revêtements contenant du plomb**

Si vous craignez qu'il existe un risque pour votre santé ou celle de votre enfant, parlez-en à votre médecin (généraliste, pédiatre, médecin de protection maternelle et infantile, médecin scolaire) qui prescrira, s'il le juge utile, un dosage de plomb dans le sang (plombémie). Des informations sur la prévention du saturnisme peuvent être obtenues auprès des directions départementales de l'équipement ou des directions départementales des affaires sanitaires et sociales, ou sur les sites Internet des ministères chargés de la santé et du logement.

9.2 Illustrations

9.3 Analyses chimiques du laboratoire

Aucune analyse chimique n'a été réalisée en laboratoire.

Etat de l'Installation Intérieure d'Electricité

Numéro de dossier : 2018-02-0232-
 Norme méthodologique employée : AFNOR NF C 16-600 (juillet 2017)
 Date du repérage : 02/02/2018
 Heure d'arrivée : 15 h 00
 Durée du repérage : 02 h 55

La présente mission consiste, suivant l'arrêté du 28 septembre 2017, 10 aout 2015 et du 4 avril 2011, à établir un état de l'installation électrique, en vue d'évaluer les risques pouvant porter atteinte à la sécurité des personnes. (Application des articles L. 134-7, R134-10 et R134-11 du code de la construction et de l'habitation). En aucun cas, il ne s'agit d'un contrôle de conformité de l'installation vis-à-vis de la réglementation en vigueur.

A. - Désignation et description du local d'habitation et de ses dépendances

Localisation du local d'habitation et de ses dépendances :

Type d'immeuble : **Maison individuelle**
 Adresse :
 Commune : **38840 LA SÔNE**
 Département : **Isère**
 Référence cadastrale : , identifiant fiscal : **NC**
Désignation et situation du ou des lot(s) de copropriété :
Lot numéro Non communiqué,
 Périmètre de repérage : **Ensemble de la propriété**
 Année de construction : **1830**
 Année de l'installation : **> 15 ans**
 Distributeur d'électricité : **Engie**
 Parties du bien non visitées : **Néant**

B. - Identification du donneur d'ordre

Identité du donneur d'ordre :

Nom et prénom :
 Adresse :
38140 RIVES
 Téléphone et adresse internet : . **Non communiqués**
 Qualité du donneur d'ordre (sur déclaration de l'intéressé) : **Apporteur**

Propriétaire du local d'habitation et de ses dépendances:

Nom et prénom :
 Adresse :
38840 LA SÔNE

C. - Identification de l'opérateur ayant réalisé l'intervention et signé le rapport

Identité de l'opérateur de diagnostic :

Nom et prénom : **DELCAMPE Corinne**
 Raison sociale et nom de l'entreprise : **AtooDiag - SAS Delcampe**
 Adresse : **147 Chemin des Matières**
 **38440 CHATONNAY**
 Numéro SIRET : **50636327700016**
 Désignation de la compagnie d'assurance : **AXA ASSURANCES**
 Numéro de police et date de validité : **7469056404 / 01/04/2018**

Le présent rapport est établi par une personne dont les compétences sont certifiées par **ABCIDIA CERTIFICATION** le **09/12/2016** jusqu'au **08/12/2021**. (Certification de compétence **16-742**)

D. – Rappel des limites du champ de réalisation de l'état de l'installation intérieure d'électricité

L'état de l'installation intérieure d'électricité porte sur l'ensemble de l'installation intérieure d'électricité à basse tension des locaux à usage d'habitation située en aval de l'appareil général de commande et de protection de cette installation. Il ne concerne pas les matériels d'utilisation amovibles, ni les circuits internes des matériels d'utilisation fixes, destinés à être reliés à l'installation électrique fixe, ni les installations de production ou de stockage par batteries d'énergie électrique du générateur jusqu'au point d'injection au réseau public de distribution d'énergie ou au point de raccordement à l'installation intérieure. Il ne concerne pas non plus les circuits de téléphonie, de télévision, de réseau informatique, de vidéophonie, de centrale d'alarme, etc., lorsqu'ils sont alimentés en régime permanent sous une tension inférieure ou égale à 50 V en courant alternatif et 120 V en courant continu.

L'intervention de l'opérateur réalisant l'état de l'installation intérieure d'électricité ne porte que sur les constituants visibles, visitables, de l'installation au moment du diagnostic. Elle s'effectue sans démontage de l'installation électrique (hormis le démontage des capots des tableaux électriques lorsque cela est possible) ni destruction des isolants des câbles.

Des éléments dangereux de l'installation intérieure d'électricité peuvent ne pas être repérés, notamment :

- les parties de l'installation électrique non visibles (incorporées dans le gros œuvre ou le second œuvre ou masquées par du mobilier) ou nécessitant un démontage ou une détérioration pour pouvoir y accéder (boîtes de connexion, conduits, plinthes, goulottes, huisseries, éléments chauffants incorporés dans la maçonnerie, luminaires des piscines plus particulièrement) ;
- les parties non visibles ou non accessibles des tableaux électriques après démontage de leur capot ;
- inadéquation entre le courant assigné (calibre) des dispositifs de protection contre les surintensités et la section des conducteurs sur toute la longueur des circuits;

E. – Synthèse de l'état de l'installation intérieure d'électricité

E.1. Anomalies et/ou constatations diverses relevées

- L'installation intérieure d'électricité ne comporte **aucune anomalie** et ne fait pas l'objet de constatations diverses.
- L'installation intérieure d'électricité ne comporte **aucune anomalie**, mais fait l'objet de **constatations diverses**.
- L'installation intérieure d'électricité **comporte une ou des anomalies**. Il est recommandé au propriétaire de les supprimer en consultant dans les meilleurs délais un installateur électricien qualifié afin d'éliminer les dangers qu'elle(s) présente(nt). L'installation ne fait pas l'objet de constatations diverses.
- L'installation intérieure d'électricité **comporte une ou des anomalies**. Il est recommandé au propriétaire de les supprimer en consultant dans les meilleurs délais un installateur électricien qualifié afin d'éliminer les dangers qu'elle(s) présente(nt). L'installation fait également l'objet de **constatations diverses**.



E.2. Les domaines faisant l'objet d'anomalies sont :



- 1. L'appareil général de commande et de protection et de son accessibilité.
- 2. La protection différentielle à l'origine de l'installation électrique et sa sensibilité appropriée aux conditions de mise à la terre.
- 3. La prise de terre et l'installation de mise à la terre.
- 4. La protection contre les surintensités adaptée à la section des conducteurs, sur chaque circuit.
- 5. La liaison équipotentielle dans les locaux contenant une baignoire ou une douche.
- 6. Les règles liées aux zones dans les locaux contenant une baignoire ou une douche.
- 7. Des matériels électriques présentant des risques de contacts directs.
- 8.1 Des matériels électriques vétustes, inadaptés à l'usage.
- 8.2 Des conducteurs non protégés mécaniquement.
- 9. Des appareils d'utilisation situés dans les parties communes et alimentés depuis la partie privative ou des appareils d'utilisation situés dans la partie privative et alimentés depuis les parties communes.
- 10. La piscine privée ou le bassin de fontaine.

E.3. Les constatations diverses concernent :

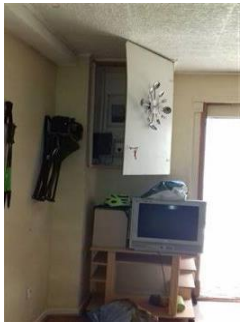
- Des installations, parties d'installations ou spécificités non couvertes par le présent diagnostic.
- Des points de contrôle n'ayant pu être vérifiés.
- Des constatations concernant l'installation électrique et/ou son environnement.

F. - Anomalies identifiées

N° Article (1)	Libellé des anomalies	N° Article (2)	Libellé des mesures compensatoires (3) correctement mises en œuvre	Photos
B1.3 b	Le dispositif assurant la coupure d'urgence n'est pas situé à l'intérieur du logement ou dans un emplacement accessible directement depuis le logement. Remarques : L'AGCP (Appareil Général de Commande et de Protection) n'est pas placé à l'intérieur de la partie privative du logement mais dans le studio indépendant situé au rdc ; Faire intervenir un électricien qualifié afin d'installer un AGCP à l'intérieur de la partie privative du logement (Rez de chaussée - Pièce 1 (studio))			
B1.3 i	Le dispositif assurant la coupure d'urgence est placé dans une armoire, un tableau, un placard ou une gaine dont la porte est fermée à l'aide d'une clé ou d'un outil. Remarques : L'AGCP (Appareil Général de Commande et de Protection) n'est pas accessible sans l'utilisation d'une clé ou d'un outil ; Faire intervenir un électricien qualifié afin de déplacer l'AGCP ou de le rendre accessible sans outil ou clé (Rez de chaussée - Pièce 1)			
B3.3.1 d	La valeur de la résistance de la prise de terre n'est pas adaptée au courant différentiel résiduel (sensibilité) du ou des dispositifs différentiels protégeant l'ensemble de l'installation électrique. Remarques : Valeur de la résistance de la prise de terre inadaptée au(x) dispositif(s) différentiel(s) ; Faire intervenir un électricien qualifié afin d'adapter la prise de terre au(x) dispositif(s) différentiel(s) (Rez de chaussée - Pièce 1)			
B3.3.5 b1	La section du conducteur principal de protection est insuffisante. Remarques : Section du conducteur principal de protection insatisfaisante ; Faire intervenir un électricien qualifié afin de remplacer le conducteur principal de protection existant par un conducteur de section satisfaisante (Rez de chaussée - Pièce 1)			
B3.3.6 a1	Au moins un socle de prise de courant ne comporte pas de broche de terre.	B3.3.6 1	Alors que des socles de prise de courant ou des circuits de l'installation ne sont pas reliés à la terre (B.3.3.6 a1), a2 et a3), la mesure compensatoire suivante est correctement mise en œuvre : - protection du (des) CIRCUIT (s) concerné (s) ou de l'ensemble de l'installation électrique par au moins un dispositif différentiel à haute sensibilité ≤ 30 mA.	

N° Article (1)	Libellé des anomalies	N° Article (2)	Libellé des mesures compensatoires (3) correctement mises en œuvre	Photos
B4.3 h	Des conducteurs ou des appareillages présentent des traces d'échauffement. Remarques : Présence d'appareillage présentant des traces d'échauffement ; Faire intervenir un électricien qualifié afin de remplacer les appareils présentant des traces d'échauffement (Rez de chaussée - Garage)			
B7.3 d	L'installation électrique comporte au moins une connexion avec une partie active nue sous tension accessible. Remarques : Présence de connexion de matériel électrique présentant des parties actives nues sous tension ; Faire intervenir un électricien qualifié afin de remplacer les matériels présentant des parties actives nues sous tension (2ème étage - Chambre 2)			
B8.3 e	Au moins un conducteur isolé n'est pas placé sur toute sa longueur dans un conduit, une goulotte ou une plinthe ou une huisserie, en matière isolante ou métallique, jusqu'à sa pénétration dans le matériel électrique qu'il alimente. Remarques : Présence de conducteurs électriques non protégés mécaniquement ; Faire intervenir un électricien qualifié afin d'installer des protections mécanique sur les conducteurs non protégés (Terrasse 1er)			

(1) Référence des anomalies selon la norme ou la spécification technique utilisée.

(2) Référence des mesures compensatoires selon la norme ou la spécification technique utilisée.

(3) Une mesure compensatoire est une mesure qui permet de limiter un risque de choc électrique lorsque les règles fondamentales de sécurité ne peuvent s'appliquer pleinement pour des raisons soit économiques, soit techniques, soit administratives. Le numéro d'article et le libellé de la mesure compensatoire sont indiqués en regard de l'anomalie concernée.

(*) Avertissement : la localisation des anomalies n'est pas exhaustive. Il est admis que l'opérateur de diagnostic ne procède à la localisation que d'une anomalie par point de contrôle. Toutefois, cet avertissement ne concerne pas le test de déclenchement des dispositifs différentiels.

G.1. - Informations complémentaires

Article (1)	Libellé des informations
B11 a1	L'ensemble de l'installation électrique est protégé par au moins un dispositif différentiel à haute sensibilité inf. ou égal à 30 mA.
B11 b2	Au moins un socle de prise de courant n'est pas de type à obturateur. Remarques : Présence de socles de prises non équipés d'obturateur ; Faire intervenir un électricien qualifié afin de remplacer les socles de prises non équipés d'obturateur par des socles de prises à obturateur (2ème étage - Chambre 1)
B11 c2	Au moins un socle de prise de courant ne possède pas un puits de 15 mm.

(1) Référence des informations complémentaires selon la norme ou la spécification technique utilisée.

G.2. – Constatations diverses

Constatation type E1. – Installations, partie d'installation ou spécificités non couvertes

Néant

Constatation type E2. – Points de contrôle du diagnostic n'ayant pu être vérifiés

N° Article (1)	Libellé des points de contrôle n'ayant pu être vérifiés selon norme NF C 16-600 – Annexe C	Motifs
B3.3.1 b	B3 - Prise de terre et installation de mise à la terre Article : Elément constituant la prise de terre approprié	Contrôle impossible: élément constituant la prise de terre non visible (Rez de chaussée - Pièce 1)
B3.3.2 a	B3 - Prise de terre et installation de mise à la terre Article : Présence d'un conducteur de terre	Contrôle impossible: Conducteur de terre non visible ou partiellement visible (Rez de chaussée - Pièce 1)
B3.3.2 b	B3 - Prise de terre et installation de mise à la terre Article : Section du conducteur de terre satisfaisante	Conducteur de terre non visible ou partiellement visible ; Faire intervenir un électricien qualifié afin de vérifier la section du conducteur de terre (Rez de chaussée - Pièce 1)

(1) Référence des constatations diverses selon la norme ou la spécification technique utilisée.

Constatation type E3. – Constatations concernant l'installation électrique et/ou son environnement

Néant

H. – Identification des parties du bien (pièces et emplacements) n'ayant pu être visitées et justification :

Néant

*Nota : Le présent rapport est établi par une personne dont les compétences sont certifiées par **ABCIDIA CERTIFICATION - Domaine de Saint Paul - Bat: A6 - 4e étage - BAL N° 60011 - 102, route de Limours - 78470 Saint-Rémy-lès-Chevreuse (détail sur www.cofrac.fr programme n°4-4-11)***

Dates de visite et d'établissement de l'état :

Visite effectuée le : **02/02/2018**Etat rédigé à **LA SÔNE**, le **02/02/2018**Par : **DELCAMPE Corinne**

Signature du représentant :



I. - Objectif des dispositions et description des risques encourus en fonction des anomalies identifiées

Correspondance avec le domaine d'anomalies (1)	Objectif des dispositions et description des risques encourus
B.1	Appareil général de commande et de protection : Cet appareil, accessible à l'intérieur du logement, permet d'interrompre, en cas d'urgence, en un lieu unique, connu et accessible, la totalité de la fourniture de l'alimentation électrique. Son absence, son inaccessibilité ou un appareil inadapté ne permet pas d'assurer cette fonction de coupure en cas de danger (risque d'électrification, voire d'électrocution), d'incendie ou d'intervention sur l'installation électrique.
B.2	Protection différentielle à l'origine de l'installation : Ce dispositif permet de protéger les personnes contre les risques de choc électrique lors d'un défaut d'isolement sur un matériel électrique. Son absence ou son mauvais fonctionnement peut être la cause d'une électrification, voire d'une électrocution.
B.3	Prise de terre et installation de mise à la terre : Ces éléments permettent, lors d'un défaut d'isolement sur un matériel électrique, de dévier à la terre le courant de défaut dangereux qui en résulte. L'absence de ces éléments ou leur inexistence partielle peut être la cause d'une électrification, voire d'une électrocution.
B.4	Protection contre les surintensités : Les disjoncteurs divisionnaires ou coupe-circuits à cartouche fusible, à l'origine de chaque circuit, permettent de protéger les conducteurs et câbles électriques contre les échauffements anormaux dus aux surcharges ou courts-circuits. L'absence de ces dispositifs de protection ou leur calibre trop élevé peut être à l'origine d'incendies.
B.5	Liaison équipotentielle dans les locaux contenant une baignoire ou une douche : Elle permet d'éviter, lors d'un défaut, que le corps humain ne soit traversé par un courant électrique dangereux. Son absence privilégie, en cas de défaut, l'écoulement du courant électrique par le corps humain, ce qui peut être la cause d'une électrification, voire d'une électrocution.
B.6	Règles liées aux zones dans les locaux contenant une baignoire ou une douche : Les règles de mise en œuvre de l'installation électrique à l'intérieur de tels locaux permettent de limiter le risque de chocs électriques, du fait de la réduction de la résistance électrique du corps humain lorsque celui-ci est mouillé ou immergé. Le non-respect de celles-ci peut être la cause d'une électrification, voire d'une électrocution.
B.7	Matériels électriques présentant des risques de contact direct : Les matériels électriques dont des parties nues sous tension sont accessibles (matériels électriques anciens, fils électriques dénudés, bornes de connexion non placées dans une boîte équipée d'un couvercle, matériels électriques cassés...) présentent d'importants risques d'électrification, voire d'électrocution.
B.8	Matériels électriques vétustes ou inadaptés à l'usage : Ces matériels électriques, lorsqu'ils sont trop anciens, n'assurent pas une protection satisfaisante contre l'accès aux parties nues sous tension ou ne possèdent plus un niveau d'isolement suffisant. Lorsqu'ils ne sont pas adaptés à l'usage que l'on veut en faire, ils deviennent très dangereux lors de leur utilisation. Dans les deux cas, ces matériels présentent d'importants risques d'électrification, voire d'électrocution.
B.9	Appareils d'utilisation situés dans des parties communes et alimentés depuis les parties privatives : Lorsque l'installation électrique issue de la partie privative n'est pas mise en œuvre correctement, le contact d'une personne avec la masse d'un matériel électrique en défaut ou une partie active sous tension peut être la cause d'électrification, voire d'électrocution.
B.10	Piscine privée ou bassin de fontaine : Les règles de mise en œuvre de l'installation électrique et des équipements associés à la piscine ou au bassin de fontaine permettent de limiter le risque de chocs électriques, du fait de la réduction de la résistance électrique du corps humain lorsque celui-ci est mouillé ou immergé. Le non-respect de celles-ci peut être la cause d'une électrification, voire d'une électrocution.

(1) Référence des anomalies selon la norme ou spécification technique utilisée.

J. - Informations complémentaires

Correspondance avec le groupe d'informations (1)	Objectif des dispositions et description des risques encourus
B.11	<p>Dispositif(s) différentiel(s) à haute sensibilité protégeant l'ensemble de l'installation électrique : L'objectif est d'assurer rapidement la coupure du courant de l'installation électrique ou du circuit concerné, dès l'apparition d'un courant de défaut même de faible valeur. C'est le cas notamment lors de la défaillance occasionnelle (telle que l'usure normale ou anormale des matériels, l'imprudence ou le défaut d'entretien, la rupture du conducteur de mise à la terre d'un matériel électrique) des mesures classiques de protection contre les risques d'électrification, voire d'électrocution.</p> <p>Socles de prise de courant de type à obturateurs : Socles de prise de courant de type à obturateurs : l'objectif est d'éviter l'introduction, en particulier par un enfant, d'un objet dans une alvéole d'un socle de prise de courant sous tension pouvant entraîner des brûlures graves et/ ou l'électrification, voire l'électrocution.</p> <p>Socles de prise de courant de type à puits : La présence d'un puits au niveau d'un socle de prise de courant évite le risque d'électrification, voire d'électrocution, au moment de l'introduction des fiche mâles non isolées d'un cordon d'alimentation.</p>

(1) Référence des informations complémentaires selon la norme ou spécification technique utilisée.

Annexe - Plans

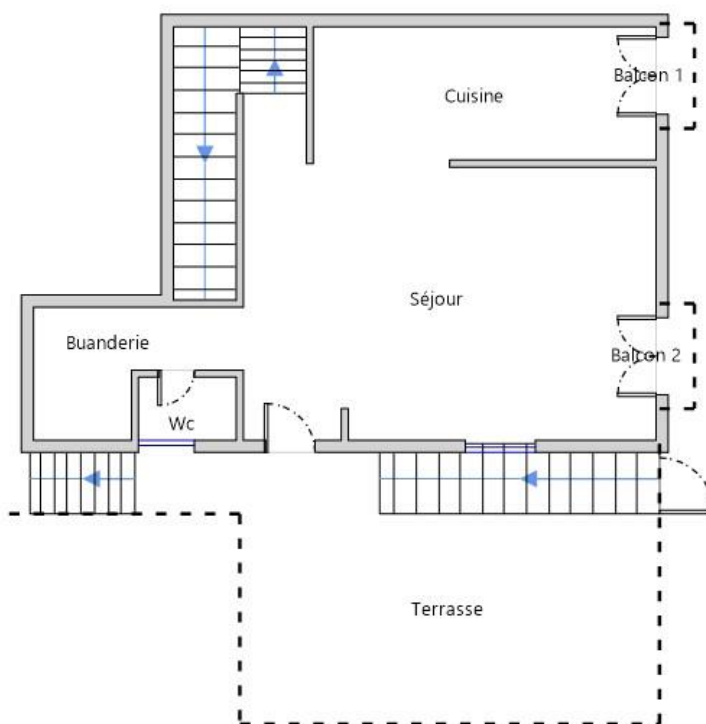

1ER ETAGE

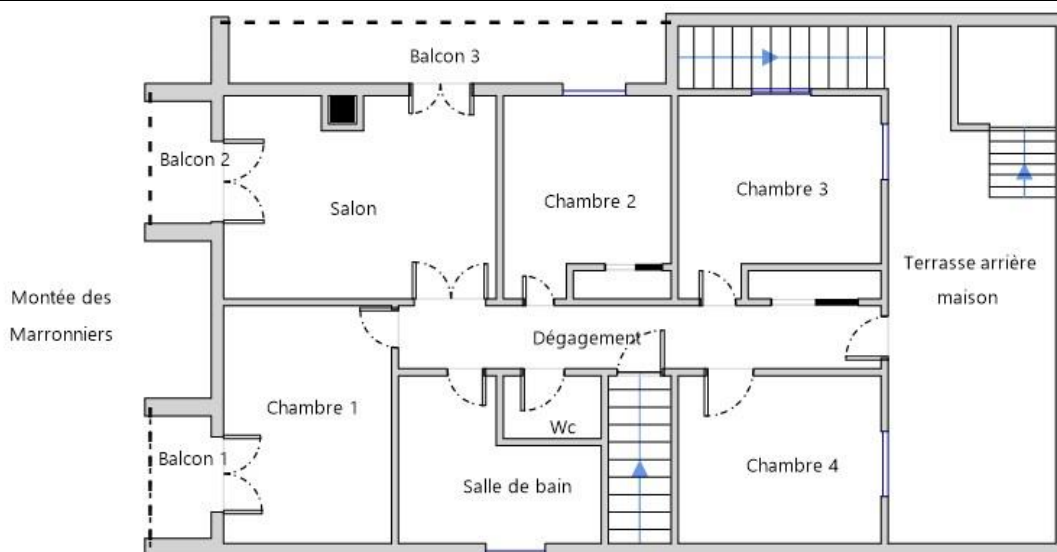



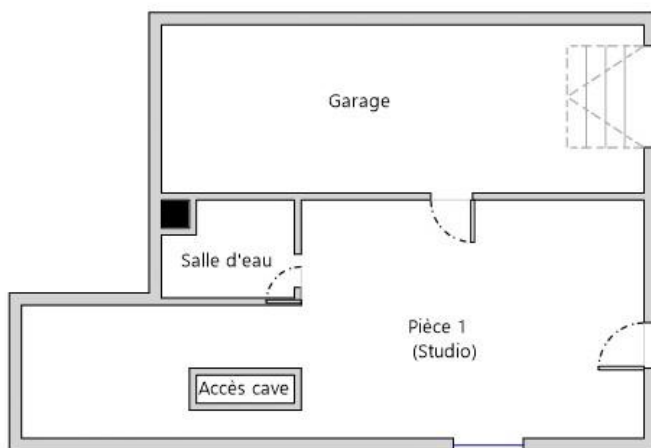

2E ETAGE

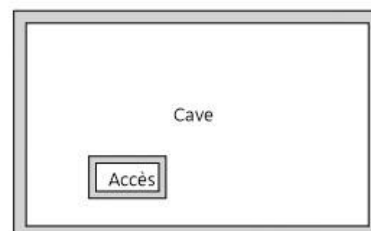
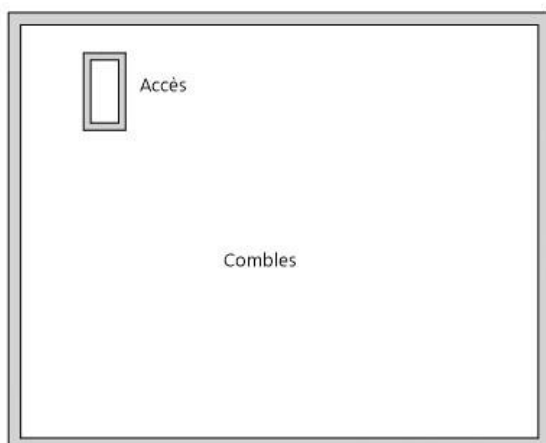



REZ DE CHAUSSEE



Annexe - Photos

	<p>Photo Compteur Electricité Localisation : Photo du Compteur</p>
	<p>Photo Ele001 Localisation : Général Libellé de l'anomalie : B1.3 i Le dispositif assurant la coupure d'urgence est placé dans une armoire, un tableau, un placard ou une gaine dont la porte est fermée à l'aide d'une clé ou d'un outil. Remarques : L'AGCP (Appareil Général de Commande et de Protection) n'est pas accessible sans l'utilisation d'une clé ou d'un outil ; Faire intervenir un électricien qualifié afin de déplacer l' AGCP ou de le rendre accessible sans outil ou clé (Rez de chaussée - Pièce 1)</p>
	<p>Photo Ele002 Localisation : Général Libellé de l'anomalie : B3.3.1 d La valeur de la résistance de la prise de terre n'est pas adaptée au courant différentiel résiduel (sensibilité) du ou des dispositifs différentiels protégeant l'ensemble de l'installation électrique. Remarques : Valeur de la résistance de la prise de terre inadaptée au(x) dispositif(s) différentiel(s) ; Faire intervenir un électricien qualifié afin d'adapter la prise de terre au(x) dispositif(s) différentiel(s) (Rez de chaussée - Pièce 1)</p>
	<p>Photo Ele003 Localisation : Général Libellé de l'anomalie : B3.3.5 b1 La section du conducteur principal de protection est insuffisante. Remarques : Section du conducteur principal de protection insatisfaisante ; Faire intervenir un électricien qualifié afin de remplacer le conducteur principal de protection existant par un conducteur de section satisfaisante (Rez de chaussée - Pièce 1)</p>
	<p>Photo Ele004 Localisation : Général Libellé de l'anomalie : B8.3 e Au moins un conducteur isolé n'est pas placé sur toute sa longueur dans un conduit, une goulotte ou une plinthe ou une huisserie, en matière isolante ou métallique, jusqu'à sa pénétration dans le matériel électrique qu'il alimente. Remarques : Présence de conducteurs électriques non protégés mécaniquement ; Faire intervenir un électricien qualifié afin d'installer des protections mécaniques sur les conducteurs non protégés (Terrasse 1er)</p>

	<p>Photo Ele005 Localisation : Général Libellé de l'anomalie : B7.3 d L'installation électrique comporte au moins une connexion avec une partie active nue sous tension accessible. Remarques : Présence de connexion de matériel électrique présentant des parties actives nues sous tension ; Faire intervenir un électricien qualifié afin de remplacer les matériels présentant des parties actives nues sous tension (2ème étage - Chambre 2)</p>
	<p>Photo Ele006 Localisation : Général Libellé de l'anomalie : B4.3 h Des conducteurs ou des appareillages présentent des traces d'échauffement. Remarques : Présence d'appareillage présentant des traces d'échauffement ; Faire intervenir un électricien qualifié afin de remplacer les appareils présentant des traces d'échauffement (Rez de chaussée - Garage)</p>
	<p>Photo Ele007 Localisation : Général Libellé de l'information complémentaire : B11 b2 Au moins un socle de prise de courant n'est pas de type à obturateur Remarques : Présence de socles de prises non équipés d'obturateur ; Faire intervenir un électricien qualifié afin de remplacer les socles de prises non équipés d'obturateur par des socles de prises à obturateur (2ème étage - Chambre 1)</p>

Recommandations relevant du devoir de conseil de professionnel

Néant

Règles élémentaires de sécurité et d'usage à respecter (liste non exhaustive)

L'électricité constitue un danger invisible, inodore et silencieux et c'est pourquoi il faut être vigilant quant aux risques qu'elle occasionne (incendie, électrisation, électrocution). Restez toujours attentif à votre installation électrique, vérifiez qu'elle soit et reste en bon état.

Pour limiter les risques, il existe des moyens de prévention simples :

- Ne jamais manipuler une prise ou un fil électrique avec des mains humides
- Ne jamais tirer sur un fil électrique pour le débrancher
- Débrancher un appareil électrique avant de le nettoyer
- Ne jamais toucher les fiches métalliques d'une prise de courant
- Ne jamais manipuler un objet électrique sur un sol humide ou mouillé

ATTESTATION SUR L'HONNEUR réalisée pour le dossier n° **2018-02-0232** relatif à l'immeuble bâti visité situé au : 38840 LA SÔNE.

Je soussigné, **DELCAMPE Corinne**, technicien diagnostiqueur pour la société **AtooDiag - SAS Delcampe** atteste sur l'honneur être en situation régulière au regard de l'article L.271-6 du Code de la Construction, à savoir :

- Disposer des compétences requises pour effectuer les états, constats et diagnostics composant le dossier, ainsi qu'en atteste mes certifications de compétences :

Prestations	Nom du diagnostiqueur	Entreprise de certification	N° Certification	Echéance certif
Amiante	DELCAMPE Corinne	ABCIDIA CERTIFICATION	16-742	06/10/2021
DPE	DELCAMPE Corinne	ABCIDIA CERTIFICATION	16-742	08/12/2021
Gaz	DELCAMPE Corinne	ABCIDIA CERTIFICATION	16-742	06/10/2021
Plomb	DELCAMPE Corinne	ABCIDIA CERTIFICATION	16-742	06/10/2021
Termites	DELCAMPE Corinne	ABCIDIA CERTIFICATION	16-742	08/12/2021
Electricité	DELCAMPE Corinne	ABCIDIA CERTIFICATION	16-742	08/12/2021

- Avoir souscrit à une assurance (AXA ASSURANCES n° 7469056404 valable jusqu'au 01/04/2018) permettant de couvrir les conséquences d'un engagement de ma responsabilité en raison de mes interventions.
- N'avoir aucun lien de nature à porter atteinte à mon impartialité et à mon indépendance ni avec le propriétaire ou son mandataire, ni avec une entreprise pouvant réaliser des travaux sur les ouvrages, installations ou équipements pour lesquels il m'est demandé d'établir les états, constats et diagnostics composant le dossier.
- Disposer d'une organisation et des moyens (en matériel et en personnel) appropriés pour effectuer les états, constats et diagnostics composant le dossier.

Fait à **LA SÔNE**, le **02/02/2018**

Signature de l'opérateur de diagnostics :



Article L271-6 du Code de la Construction et de l'habitation

« Les documents prévus aux 1° à 4° et au 6° de l'article L. 271-4 sont établis par une personne présentant des garanties de compétence et disposant d'une organisation et de moyens appropriés. Cette personne est tenue de souscrire une assurance permettant de couvrir les conséquences d'un engagement de sa responsabilité en raison de ses interventions. Elle ne doit avoir aucun lien de nature à porter atteinte à son impartialité et à son indépendance ni avec le propriétaire ou son mandataire qui fait appel à elle, ni avec une entreprise pouvant réaliser des travaux sur les ouvrages, installations ou équipements pour lesquels il lui est demandé d'établir l'un des documents mentionnés au premier alinéa. Un décret en Conseil d'Etat définit les conditions et modalités d'application du présent article. »

Article L271-3 du Code de la Construction et de l'habitation

« Lorsque le propriétaire charge une personne d'établir un dossier de diagnostic technique, celle-ci lui remet un document par lequel elle atteste sur l'honneur qu'elle est en situation régulière au regard des articles L.271-6 et qu'elle dispose des moyens en matériel et en personnel nécessaires à l'établissement des états, constats et diagnostics composant le dossier. »

Votre Agent Général
M COURCELLE LABROUSSE NICOLAS
2 RUE DES MONTS D OR
69450 ST CYR AU MONT D OR
☎ **04 72 85 32 32**
📠 **04 72 85 32 39**



réinventons / notre métier



N°ORIAS **10 058 094 (NICOLAS COURCELLE-LABROUSSE)**
Site ORIAS www.orias.fr

SAS DELCAMPE ATOODIAG
147 CHEMIN DES MATIERES
LIEU DIT LE BAS MOLLARD
38440 CHATONNAY

Votre contrat

Responsabilité Civile Prestataire
Souscrit le **17/01/2017**

Vos références

Contrat
7469056404
Client
3104420204

Date du courrier
04 avril 2018

Votre attestation Responsabilité Civile Prestataire

AXA France IARD atteste que :
DELCAMPE ATOODIAG

Est titulaire du contrat d'assurance n° **7469056404** ayant pris effet le **17/01/2017**.

Ce contrat garantit les conséquences pécuniaires de la Responsabilité civile pouvant lui incomber du fait de l'exercice des activités suivantes :

DIAGNOSTICS TECHNIQUES IMMOBILIERS

La garantie s'exerce à concurrence des montants de garanties figurant dans le tableau ci-après.

La présente attestation est valable du **04/04/2018** au **01/04/2019** et ne peut engager l'assureur au-delà des limites et conditions du contrat auquel elle se réfère.

Gaëlle Olivier
Directeur Général AXA Entreprise

Vos références

Contrat
7469056404
Client
3104420204



Nature des garanties

Nature des garanties	Limites de garanties en €
Tous dommages corporels, matériels et immatériels consécutifs confondus (autres que ceux visés au paragraphe "autres garanties" ci-après)	9 000 000 € par année d'assurance
<u>Dont :</u> Dommages corporels	9 000 000 € par année d'assurance
Dommages matériels et immatériels consécutifs confondus	1 200 000 € par année d'assurance

Autres garanties

Nature des garanties	Limites de garanties en €
Atteinte accidentelle à l'environnement (tous dommages confondus)(article 3.1 des conditions générales)	750 000 € par année d'assurance
Responsabilité civile professionnelle (tous dommages confondus)	500 000 € par année d'assurance dont 300 000 € par sinistre
Dommages immatériels non consécutifs autres que ceux visés par l'obligation d'assurance (article 3.2 des conditions générales)	150 000 € par année d'assurance
Dommages aux biens confiés (selon extension aux conditions particulières)	150 000 € par sinistre
Reconstitution de documents/ médias confiés (selon extension aux conditions particulières)	30 000 € par sinistre

C.G. : Conditions Générales du contrat.





La certification de compétence de personnes physiques est attribuée par ABCIDIA CERTIFICATION à

DELCAMPE Corinne
sous le numéro 16-742

Cette certification concerne les spécialités de diagnostics immobiliers suivantes :

- Amiante** sans mention Prise d'effet : 07/10/2016 Validité : 06/10/2021
Arrêté du 25 juillet 2016 définissant les critères de certification des compétences des personnes physiques opérateurs de repérage et de diagnostic amiante dans les immeubles bâtis et les critères d'accréditation des organismes de certification.
- DPE** individuel Prise d'effet : 09/12/2016 Validité : 08/12/2021
Arrêté du 16 octobre 2006 définissant les critères de certification des compétences des personnes physiques réalisant le diagnostic de performance énergétique et les critères d'accréditation des organismes de certification, modifié par l'arrêté du 13 décembre 2011
- Gaz** Prise d'effet : 07/10/2016 Validité : 06/10/2021
Arrêté du 6 avril 2007 définissant les critères de certification des compétences des personnes physiques réalisant l'état de l'installation intérieure de gaz et les critères d'accréditation des organismes de certification, modifié par l'arrêté du 15 décembre 2011.
- CREP** Prise d'effet : 07/10/2016 Validité : 06/10/2021
Arrêté du 21 novembre 2006 définissant les critères de certification des compétences des personnes physiques opérateurs des constats de risque d'exposition au plomb ou agréées pour réaliser des diagnostics plomb dans les immeubles d'habitation et les critères d'accréditation des organismes de certification modifié par l'arrêté du 7 décembre 2011
- Termites** Prise d'effet : 09/12/2016 Validité : 08/12/2021
Zone d'intervention : France métropolitaine
Arrêté du 30 octobre 2006 définissant les critères de certification des compétences des personnes physiques réalisant l'état relatif à la présence de termites dans le bâtiment et les critères d'accréditation des organismes de certification, modifié par l'arrêté du 7 décembre 2011
- Electricité** Prise d'effet : 09/12/2016 Validité : 08/12/2021
Arrêté du 8 juillet 2008 définissant les critères de certification des compétences des personnes physiques réalisant l'état de l'installation intérieure d'électricité et les critères d'accréditation des organismes de certification, modifié par l'arrêté du 10 décembre 2009



Accréditation
n°4-0540
portée disponible sur
www.cofrac.fr

Véronique DELMAY
Gestionnaire des certifiés



Le maintien des dates de validité mentionnées ci-dessus est conditionné à la bonne exécution des opérations de surveillance Certification déléguée selon le dispositif particulier de certification de diagnostic immobilier PRO 06

ABCIDIA CERTIFICATION - 4 route de la Noue 91190 GIF-SUR -YVETTE - 01 64 46 68 24
www.abcidia-certification.fr - contact@abcidia-certification.fr

ENR 20 V6 du 02 avril 2014